2026학년도 대구대학교

수시모집요강

DU에서 발견하는

또DU의 희망찬 미래

대구대학교
DAEGU UNIVERSITY

대구대학교는,
인재가 도전과 용기로 희망하는 세상을 향해
발돋움할 수 있도록 끊임없이 경쟁력을 높여갑니다.
모두의 희망을 실현하고 감동을 만들며 의미를 키웁니다.

대구대학교는 언제나,
무한한 가능성으로 희망을 꿈꾸는 인재를 응원합니다.





Contents

Ⅰ 전형요약 및 주요사항 04
- 전형요약 04
- 2026학년도 주요 변경 사항 05

Ⅱ 모집인원표 06

Ⅲ 원서접수 및 전형일정 안내 08
- 원서접수 08
- 전형일정 09

Ⅳ 세부 전형별 안내 10
- 학생부교과(일반전형) 11
- 학생부교과(지역인재전형) 12
- 학생부교과(면접전형) 13
- 학생부교과(특수창의융합인재전형) 14
- 학생부교과(특성화교과전형) 16
- 학생부교과(기회균형 Ⅰ 전형) 17
- 학생부종합(서류전형) 20
- 학생부종합(지역기회균형전형) 21
- 실기/실적(예체능실기전형/포트폴리오전형) 23
- 실기/실적(경기실적우수자전형) 27
- 실기/실적(체육특기자전형) 30
- 학생부교과(농어촌학생 특별전형) 34
- 학생부교과(기회균형 Ⅱ 전형) 36
- 학생부종합(장애인 등 대상자 특별전형) 38
- 학생부종합(평생학습자 및 만학도 특별전형) 41
- 학생부종합(특성화고 등을 졸업한 재직자 특별전형) 42

Ⅴ 학생부종합전형 서류평가 주요사항 및 이의신청 44

Ⅵ 선발원칙 및 학교폭력 조치사항 반영방법 45

Ⅶ 학교생활기록부 반영방법 46

Ⅷ 지원자 유의사항 51

Ⅸ 등록/등록 포기/환불 안내 52

Ⅹ 전형료 53

대구대학교가 잘하는 일 54

I 전형요약 및 주요사항

전형요약

모집인원 (수시모집)

모집인원	정원내	정원외	원서접수 기간
총 4,217명	3,763명	454명	2025. 9. 8.(월) ~ 12.(금)

※ 위 인원은 글로컬라이프대학(성인학습자) 포함이며, 모집인원이 변경될 경우에는 입학안내 홈페이지(http://ipsi.daegu.ac.kr)에 공고함

전형요약표

전형명			모집인원(명)	모집단위	전형방법(%)	수능최저	면접/실기
정원내	학생부교과	일반전형	1,920	해당 모집단위	학생부100	X [간호학과 제외]	X
		지역인재전형	464	해당 모집단위	학생부100	X [간호학과, 물리치료학과 제외]	X
		면접전형 [신설]	145	해당 모집단위	[1단계] 학생부 100, 10배수 선발 [2단계] 1단계성적 60 + 면접 40	X	○
		특수창의융합인재전형	30	특수창의융합학과		X	○
		특성화교과전형	82	해당 모집단위	학생부100	X	X
		기회균형Ⅰ전형	33	해당 모집단위	학생부100	X	X
	학생부종합	서류전형	729	해당 모집단위	서류평가100	X	X
		지역기회균형전형	3	간호학과	서류평가100	X	X
	실기/실적	예체능실기전형	254	웹툰영상애니메이션학부	실기90 + 학생부10	X	○
				시각디자인전공 서비스마케팅디자인전공 산업디자인학과 패션디자인학과 뷰티학부 실내건축디자인학과 체육학과 스포츠레저학과	실기80 + 학생부20	X	○
				게임학과	실기100	X	○
		포트폴리오전형	10	웹툰영상애니메이션학부	실기80 + 학생부20	X	○
		경기실적우수자전형	32	체육학과 스포츠레저학과 스포츠헬스케어학과	입상실적70 + 학생부30	X	X
		체육특기자전형	21	체육학과 스포츠레저학과 스포츠헬스케어학과		X	X
정원외	학생부교과	농어촌학생 특별전형	154	해당 모집단위	학생부100	X	X
		기회균형Ⅱ전형	57	해당 모집단위	학생부100	X	X
	학생부 종합	장애인 등 대상자	145	해당 모집단위	서류평가80 + 면접20	X	○
소계			4,079				

학생부종합(성인학습자 및 특성화고 등을 졸업한 재직자 특별전형)

모집시기	전형명		모집인원(명)	모집단위	전형방법(%)	수능최저
[3월입학]	학생부종합	평생학습자전형	40	글로컬라이프대학	서류평가 100	X
		만학도 특별전형	20			
		특성화고 등을 졸업한 재직자 특별전형	92			
소계			152			

※ [3월입학] 학생부종합(평생학습자전형) 및 학생부종합(만학도 특별전형) 2차모집은 1차모집에서 미충원 인원 발생시 선발

2026학년도 주요 변경 사항

학생부교과(면접전형) 신설 [총 145명 모집]

단과대학(학부)	모집단위	단과대학(학부)	모집단위	전형방법	수능최저
자유전공학부	자유전공학부	디자인예술대학	뷰티학부	[①단계] 학생부 100% (10배수 선발) [②단계] 1단계 성적 60% + 면접 40%	X
글로벌경영대학	일본어일본학과	사범대학	국어교육과, 영어교육과, 역사교육과, 일반사회교육과, 지리교육과, 유아교육과, 특수교육과, 초등특수교육과, 유아특수교육과, 수학교육과		
사회과학대학	사회복지학과 미디어커뮤니케이션학부				
보건바이오대학	응급구조학과 반려동물산업학과	재활과학대학	물리치료학과, 작업치료학과		
		간호대학	간호학과		
IT·공과대학	소방안전방재학과	체육레저학부	스포츠헬스케어학과		

진로선택 반영교과 변경

모집계열	2025학년도		2026학년도	
	반영교과	반영과목	반영교과	반영과목
인문사회, 자연과학/공학	[공통/일반선택] 국어, 수학, 영어, 한국사, 사회, 과학 [진로선택] 전교과(기타 포함)	상위 12개	[공통/일반선택/진로선택] 국어, 수학, 영어, 한국사, 사회, 과학	상위 12개
예체능		상위 10개		상위 10개
세부 내용	※진로선택과목 최대 2과목 이내 반영 가능 ※진로선택과목 반영방법: 성취도를 등급으로 환산하여 반영 (A: 1등급, B: 2등급, C: 3등급)		※진로선택과목 최대 2과목 이내 반영 가능 ※진로선택과목 반영방법: 성취도를 등급으로 환산하여 반영(A: 1등급, B: 2등급, C: 3등급)	

학생부 성적 요소별 반영 비율 변경

해당 전형	2025학년도	2026학년도
[학생부교과] 전체 [실기/실적] 전체	학생부100% [교과: 70%, 출결: 30%]	학생부100% [교과: 90%, 출결: 10%]

수능최저학력기준 변경

2025학년도				2026학년도			
전형명		모집단위	수능최저학력기준	전형명		모집단위	수능최저학력기준
학생부교과	일반 지역인재	간호학과 물리치료학과 특수교육과 초등특수교육과	상위 2개 영역 등급 합이 8 이내	학생부교과	일반 지역인재	간호학과	상위 2개 영역 등급 합이 8 이내
					지역인재	물리치료학과	상위 2개 영역 등급 합이 9 이내
세부내용		※수능 5개 영역(국어, 영어, 수학, 한국사/탐구) ※한국사와 탐구영역 중 상위 1개 과목만 반영 ※상기 모집단위 외에는 수능최저학력기준 없음		※수능 4개 영역(국어, 영어, 수학, 탐구) [한국사 제외] ※탐구영역은 상위 1개 과목만 반영 ※상기 모집단위 외에는 수능최저학력기준 없음			

실기고사 반영 비율 변경

모집단위	2025학년도	2026학년도
웹툰영상애니메이션학부	실기 80% + 학생부 20%	실기 90% + 학생부 10%
게임학과	미실시	실기 100%

II 모집인원표

단과대학	모집계열	모집단위		총모집인원	정원내												정원외		
					학생부교과						학생부종합		실기/실적				학생부교과		종합
					일반	지역인재	면접 [신설]	특수창의융합	특성화교과	기회균형 I	서류	지역기회균형	예체능실기	포트폴리오	경기실적우수자	체육특기자	농어촌학생	기회균형 II	장애인등대상자
자유전공학부	전계열	자유전공학부		286	171	52	10		8	5	28								12
공공인재대학	인문사회	공공안전학부	교직 소방·행정학전공	64	40	10					10						81*	30*	4
			공직법무전공	50	34	8					8								
		경찰학부	경찰행정학전공	87	33	8				3	19						6	3	
			자치경찰학전공	45	23	8			2		12								
		국방군사학과		36	24	5			2		5						*	*	
		부동산·지적학과		42	26	5			2		6								3
글로벌경영대학	인문사회	경영학부	경영학전공	160	101	24			8	2	15								10
			회계학전공																
		경제금융통상학과		70	38	12			3		7								10
		교직 호텔관광경영학부	관광항공경영전공	85	54	12			3		11						*	*	5
			호텔관광외식서비스전공																
		교직 일본어일본학과		42	24		5			2	7								4
사회과학대학	인문사회	사회복지학과		161	59	17	13			6	35						10	4	11
		청소년상담복지학과		54	27	9			2		12								4
		교직 아동가정복지학과		55	27	9				2	12								5
		평생교육실버복지학과		33	19	5					6								3
		미디어커뮤니케이션학부	영상콘텐츠전공	84	42	12	8			3	15						*	*	4
			광고PR전공																
		교직 문헌정보학과		40	23	6					7								4
		교직 심리학과		81	41	11				3	23								3
보건바이오대학	자연과학	보건의료학과 보건의료정보관리교육평가·인증		43	25	6			2		7								3
	공학	응급구조학과		55	29	8	6				12								
	자연과학	교직 동물자원학과		38	22	6			2		8						*	*	
		반려동물산업학과		82	43	10	8		4		15								2
		스마트원예학과		36	24	5			2		5								
	공학	교직 식품가공학과		30	17	5			2		6								
		신설 난임의료산업학과		30	23						7								
IT·공과대학	공학	건축공학과		60	37	12			2		9								
		소방안전방재학과		40	21	6	5		2		6								
		기계자동차공학부	기계공학전공	90	50	13			15		12								
			미래자동차공학전공																
		교직 식품영양학과		33	22	5			2		4								
		조경산림정원학과		45	30	6			4		5								
		친환경에너지학과		30	20	6					4						*	*	
		전자전기공학부	교직 공학인증 반도체전자공학전공	50	32	7			3		8								
			교직 전기공학전공	40	25	9			3		3								
		컴퓨터정보공학부	교직 컴퓨터공학전공	54	34	7			2		9								2
			교직 컴퓨터소프트웨어전공	46	29	7			2		7								1
			사이버보안전공	38	24	6			2		6								
디자인예술대학	예체능	웹툰영상애니메이션학부	영상애니메이션전공	103	15								75	10			3		
			웹툰전공																
		시각디자인융합학부	교직 시각디자인전공	46									38						
			서비스마케팅디자인전공	30	16	4					5		5						
		산업디자인학과		40	10						8		22					*	
		교직 패션디자인학과		50	20	5					12		8				*		3
		뷰티학부	헤어디자인전공	68	20		20				15		10						3
			메이크업·피부전공																
		실내건축디자인학과		56	18	6					10		13						3
		게임학과		53	28	5			2		5		10						3

단과대학	모집계열	모집단위	총모집인원	정원내												정원외		
				학생부교과						학생부종합		실기/실적				학생부교과		종합
				일반	지역인재	면접 [신설]	특수창의융합	특성화교과	기회균형 I	서류	지역기회균형	예체능실기	포트폴리오	경기실적우수자	체육특기자	농어촌학생	기회균형 II	장애인등대상자
사범대학	인문사회	교직 국어교육과	45	18	5	5				12						2	1	2
		교직 영어교육과	56	27	8	5				10						3	1	2
		교직 역사교육과	36	15		4				11						3	1	2
		교직 일반사회교육과	36	15		4				11						3	1	2
		교직 지리교육과	34	15		4				11						3	1	
		교직 유아교육과	45	16	6	5				13						4	1	
		교직 특수교육과	51	16	6	5				11						4	1	6
		교직 초등특수교육과	48	16	6	5				11						3	1	4
		교직 유아특수교육과	42	22		4				9						3	1	3
	자연과학	교직 수학교육과	45	19	6	5				10						2	1	2
		교직 물리교육과	33	20	5					6						*	*	2
		교직 화학교육과	33	20	5					6								2
		교직 생물교육과	32	15	5					10								2
		교직 지구과학교육과	32	15	5					10								2
재활과학대학	자연과학	물리치료학과	56	17	6	6		1	3	10						4	6	
		작업치료학과	53	25	7	5			2	9						3	2	
		언어치료학과	39	33						6						*	*	
		재활상담심리치료학과	59	40	6					9								4
		의료재활학과	40	23	6					7								4
		재활건강증진학과	40	27	7					6								
		특수창의융합학과	30				30											
간호대학	자연과학	간호교육인증 교직 간호학과	136	20	12	8			2	71	3					5	2	
체육레저학부	예체능	교직 체육학과	71							10		39		9	7	6		
		스포츠레저학과	81	8						12		34		8	10	6		
		스포츠헬스케어학과	50	13		5				13				15	4	*	*	
문화콘텐츠학부	인문사회	문화콘텐츠학부	44	25	6					9						*		4
글로컬라이프대학	인문사회	휴먼케어창의학부 / 실버복지·복지상담학전공 휴먼케어창의학부 / 자산관리·6차산업학전공 글로컬융합학부 / 평생교육·청소년학전공 글로컬융합학부 / 웰라이프·헬스케어학전공	152	**[평생학습자전형(40명)]** 고등학교 졸업자 또는 법령에 의하여 고등학교 졸업(예정)과 동등 이상의 학력을 갖춘 자로서 만 30세 이상인 자 **[만학도 특별전형(20명)]** 고등학교 졸업자 또는 법령에 의하여 고등학교 졸업(예정)과 동등 이상의 학력을 갖춘 자로서 만 30세 이상인 자 **[특성화고 등을 졸업한 재직자 특별전형(92명)]** 특성화고교 등을 졸업하고 산업체 근무경력이 3년 이상인 재직자															
소계			4,297	1,920	464	145	30	82	33	729	3	254	10	32	21	154	57	145

- 간호교육인증 : 2019~현재
- 수시모집 농어촌학생 특별전형 및 기회균형II 특별전형의 음영표시(,) 모집단위는 모집인원 미지정학과로 모집단위별 입학정원의 10%(농어촌학생 특별전형), 20%(기회균형II 특별전형)이내에서 고득점자 순으로 선발함.
  ※ 모집단위별 총모집인원 합계는 수시 및 정시 정원외 모집인원을 포함한 2026학년도 전체 모집인원이며 농어촌학생 및 기회균형II 등 특별전형의 모집인원 미지정 인원은 제외
  ※ 모집단위 및 인원은 변경될 수 있으며, 추후 반드시 모집시기별 최종 모집요강과 입학홈페이지(http://ipsi.daegu.ac.kr)를 참고하시기 바랍니다.

자유전공학부 학과 배정 안내

단과대학(학부)	학과(전공)
공공인재대학	공공안전학부(소방·행정학전공, 공직법무전공) / 경찰학부(경찰행정학전공, 자치경찰학전공) / 국방군사학과 / 부동산·지적학과
글로벌경영대학	경영학부(경영학전공, 회계학전공) / 경제금융통상학과 / 호텔관광경영학부(관광항공경영전공, 호텔관광외식서비스전공) / 일본어일본학과
사회과학대학	사회복지학과 / 청소년상담복지학과 / 아동가정복지학과 / 평생교육실버복지학과 / 미디어커뮤니케이션학부(영상콘텐츠전공, 광고PR전공) / 문헌정보학과 / 심리학과
보건바이오대학	보건의료학과 / 응급구조학과 / 동물자원학과 / 반려동물산업학과 / 스마트원예학과 / 식품가공학과 / 난임의료산업학과
IT·공과대학	건축공학과 / 소방안전방재학과 / 기계자동차공학부 / 식품영양학과 / 조경산림정원학과 / 친환경에너지학과 / 전자전기공학부(반도체전자공학전공, 전기공학전공) / 컴퓨터정보공학부(컴퓨터공학전공, 컴퓨터소프트웨어전공, 사이버보안전공)
디자인예술대학	웹툰영상애니메이션학부(영상애니메이션전공, 웹툰전공) / 시각디자인융합학부(시각디자인전공, 서비스마케팅디자인전공) / 산업디자인학과 / 패션디자인학과 / 뷰티학부(헤어디자인전공, 메이크업·피부전공)/ 실내건축디자인학과 / 게임학과
재활과학대학	언어치료학과 / 재활상담심리치료학과 / 의료재활학과 / 재활건강증진학과
체육레저학부	체육학과 / 스포츠레저학과 / 스포츠헬스케어학과
문화콘텐츠학부	문화콘텐츠학부

- 입학 후 1년 동안 학과(전공)탐색 과정을 거친 후 2학년 진급 시 우리 대학의 전공배정 지침에 의거하여 희망학과(전공)에 배정합니다.

III 원서접수 및 전형일정 안내

원서접수 및 서류제출 일정

구분	일정	비고
원서접수	2025. 9. 8.(월) ~ 9. 12.(금) 18:00까지	· 온라인으로만 접수 가능
서류제출	2025. 9. 8.(월) ~ 9. 19.(금) 17:00까지	· 등기우편/직접제출 가능 · 발송 후 3~4일부터 도착 확인 가능(입학안내 홈페이지)
접수확인		· ipsi.daegu.ac.kr (입학안내 홈페이지)

원서접수 절차

단계	구분	내용
1	접수처 홈페이지 접속	• 대구대학교: ipsi.daegu.ac.kr (☎053-850-5252)
2	회원가입 및 로그인	• 회원가입(약관 확인) 후 로그인
3	입학원서 작성	• 원서접수 대학을 대구대학교로 선택 ※ 모집요강/입학원서 접수 유의사항/입학원서 작성사항 숙지 후 작성(저장) 완료
4	전형료 결제	• 전형료 결제(계좌이체/신용카드/무통장 입금/휴대폰 결제) ※ 전형료 결제 후 입학원서의 수정 및 접수취소 불가함(결제 전 반드시 재확인 바람)
5	수험표 출력	• 수험표 확인/출력(정상 접수 완료) ※ 고사(실기/면접) 대상자: 고사 당일 수험표, 신분증 필히 지참
6	제출서식 작성(해당자)	• 관련 제출서식(지원 전형별 참조)을 내려 받아 작성 후 제출
7	서류제출(해당자)	• 제출기한: 2025. 9. 19.(금) 17:00까지 도착 • 제출방법: 등기우편/ 직접 방문 • 보내실 곳: (38453) 경북 경산시 진량읍 대구대로 201, 대구대학교 입학처

[접수 문의(입학처) : ☎053-850-5252]

복수지원 가능 안내 [수시모집 전형 간 최대 6장 까지]

구분	예시	가능여부
동일 모집단위를 여러 전형에 복수지원	① 학생부교과(일반전형) - 사회복지학과 ② 학생부교과(지역인재전형) - 사회복지학과 ③ 학생부교과(면접전형) - 사회복지학과 ④ 학생부종합(서류전형) - 사회복지학과 ⑤ 학생부교과(기회균형Ⅰ전형) - 사회복지학과 ⑥ 학생부교과(농어촌전형) - 사회복지학과	가능
다양한 모집단위를 여러 전형에 복수지원	① 학생부교과(일반전형) - 경찰행정학전공 ② 학생부교과(지역인재전형) - 반도체전자공학전공 ③ 학생부교과(면접전형) - 반려동물산업학과 ④ 학생부종합(서류전형) - 난임의료산업학과 ⑤ 학생부교과(기회균형Ⅰ전형) - 물리치료학과 ⑥ 학생부교과(농어촌전형) - 사회복지학과	가능
동일한 전형에 여러 모집단위를 복수지원	① 학생부교과(일반전형) - 경찰행정학전공 ② 학생부교과(일반전형) - 반도체전자공학전공 ③ 학생부교과(일반전형) - 반려동물산업학과 ① 학생부교과(지역인재전형) - 난임의료산업학과 ② 학생부교과(지역인재전형) - 물리치료학과 ③ 학생부교과(지역인재전형) - 사회복지학과	불가능 [하나의 전형에 하나의 모집단위만 지원 가능]

전형일정 총괄표

구분		학생부교과			학생부종합	실기/실적		
		일반 지역인재 특성화교과 기회균형 I	면접	특수창의 융합인재	서류 지역기회균형	예체능 실기	포트폴리오	체육특기자 경기실적우수자
원서접수		2025. 9. 8.(월) ~ 9. 12.(금) 18:00까지						
서류제출		2025. 9. 8.(월) ~ 9. 19.(금) 17:00까지						
면접/실기고사			아래 표에서 세부내용 확인			아래 표에서 세부내용 확인		
합격자 발표	1차	[수능최저학력기준 미적용 모집단위] 2025. 11. 10.(월) 21:00 예정						
	2차	[수능최저학력기준 적용 모집단위] 2025. 12. 12.(금) 21:00 예정						
	온라인 문서등록	2025. 12. 15.(월) ~ 12. 17.(수)						
충원 합격자 발표	발표	2025. 12. 17.(수) ~ 12. 23.(화)						
	온라인 문서등록	2025. 12. 17.(수) ~ 12. 24.(수)						
합격자 최종 등록 (등록금 납부)		2026. 2. 3.(화) ~ 2. 5.(목) / 3일간						

※ [3월입학] 글로컬라이프대학의 경우 위 전형기간과 동일하게 적용
※ 전형 일정이 변경될 경우에는 입학안내 홈페이지(ipsi.daegu.ac.kr)에 공고함

합격자발표일

전형		모집단위	일정
학생부교과	면접전형	해당 모집단위	[1단계] 합격자발표: 2025. 10. 29.(수) 면접고사: 2025.11.1.(토) (장소: 교내지정고사장) [2단계] 합격자발표: 2025. 11. 10.(월)
	특수창의융합인재전형	특수창의융합학과	
학생부종합	장애인등대상자특별전형	해당 모집단위	2025. 11. 2.(일)

※ 고사별 시간 및 장소 등 세부 내용은 입학안내 홈페이지에 별도 게시 예정(수험표와 신분증 지참 필수)
※ 지원 인원에 따라 고사 일자는 추가/변경될 수 있음

실기고사 세부 일정 안내 [장소: 교내 지정고사장]

전형		2025.9.28.(일)	2025.9.30.(화)	2025.10.1.(수)	2025.10.2.(목)
예체능 실기	체능계	-	스포츠레저학과	체육학과	-
	예능계	·웹툰영상애니메이션학부 ·시각디자인전공 ·서비스마케팅디자인전공 ·산업디자인학과 ·패션디자인학과 ·실내건축디자인학과 ·게임학과	-	-	·뷰티학부
포트폴리오		-	-	-	·웹툰영상애니메이션학부

※ 고사별 시간 및 장소 등 세부 내용은 입학안내 홈페이지에 별도 게시 예정(수험표와 신분증 지참 필수)
※ 지원 인원에 따라 고사 일자는 추가/변경될 수 있음

DU의 문을 열면 가능성의 길이 시작됩니다

가능성은 한 번의 선택이 아닌,
더 넓고 다양한 길로 향하는 시작입니다.

Ⅳ 세부 전형별 안내 10
- 학생부교과(일반전형) 11
- 학생부교과(지역인재전형) 12
- 학생부교과(면접전형) 13
- 학생부교과(특수창의융합인재전형) 14
- 학생부교과(특성화교과전형) 16
- 학생부교과(기회균형 Ⅰ 전형) 17
- 학생부종합(서류전형) 20
- 학생부종합(지역기회균형전형) 21
- 실기/실적(예체능실기전형/포트폴리오전형) 23
- 실기/실적(경기실적우수자전형) 27
- 실기/실적(체육특기자전형) 30
- 학생부교과(농어촌학생 특별전형) 34
- 학생부교과(기회균형 Ⅱ 전형) 36
- 학생부종합(장애인 등 대상자 특별전형) 38
- 학생부종합(평생학습자 및 만학도 특별전형) 41
- 학생부종합(특성화고 등을 졸업한 재직자 특별전형) 42

Ⅴ 학생부종합전형 서류평가 주요사항 및 이의신청 44

Ⅵ 선발원칙 및 학교폭력 조치사항 반영방법 45

Ⅶ 학교생활기록부 반영방법 46

Ⅷ 지원자 유의사항 51

Ⅸ 등록/등록 포기/환불 안내 52

Ⅹ 전형료 53

학생부교과 일반전형

모집인원 1,920명

수능 최저학력기준 X (일부 모집단위 적용)



면접 X



합격자 발표(예정)
2025. 11. 10.(월) 21:00 (수능전)
2025. 12. 12.(금) 21:00
(수능최저기준 적용모집단위)

지원자격: 고등학교 졸업(예정)자 또는 법령에 의하여 고등학교 졸업과 동등 이상의 자격이 있다고 인정된 자

전형방법: 총점 고득점자 순으로 선발

모집단위	전형요소별 반영비율(100%)		총점
	학생부		
	교과성적	출결	
해당 모집단위	900점(90%)	100점(10%)	1,000점

수능 최저학력기준: 없음(아래 모집단위 적용)

모집단위	기준
간호학과	수능 4개 영역(국어, 수학, 영어, 탐구) 중 상위 2개 등급의 합 8이내

· 탐구영역은 상위 1개 과목만 반영합니다.
· 해당 모집단위 지원자는 2026학년도 대학수학능력시험에 응시하여야 합니다.

동점자 처리기준

우선순위		우선순위(학생부 반영과목의 이수단위 합/진로선택 제외)	
		인문사회/예체능계열	자연과학/공학계열
①학생부 교과 성적 ②학생부 비교과(출결) 성적 ③학생부 반영과목의 전체 이수단위 합	④ ⑤ ⑥ ⑦ ⑧	국어교과 반영과목 영어교과 반영과목 사회교과 반영과목 수학교과 반영과목 과학교과 반영과목	수학교과 반영과목 과학교과 반영과목 영어교과 반영과목 국어교과 반영과목 사회교과 반영과목
	단, 검정고시, 외국고등학교 출신자는 '교과별 반영과목의 이수단위 합'을 1로 반영함		

제출서류

구분		제출대상		제출서류
기본 제출 서류	국내 고등학교 졸업(예정)자	2022년 2월 이후 졸업자	학생부 온라인 제공 동의자(학교생성)	· 제출 필요 없음
			학생부 온라인 제공 미동의자	· 학교생활기록부 1부
		2005년 2월 ~ 2021년 2월 졸업자	학생부 온라인 생성 신청 및 온라인 제공 동의자(개인생성)	· 제출 필요 없음
			학생부 온라인 생성 미신청 및 온라인 제공 미동의자	· 학교생활기록부 1부
		2004년 2월 이전 졸업자		· 학교생활기록부 1부
	검정고시 출신자	2017년 1회차 ~ 2025년 1회차 합격자	온라인 제공 동의자	· 제출 필요 없음
			온라인 제공 미동의자	· 검정고시 합격증명서 1부 · 검정고시 성적증명서 1부
		2016년 2회차 이전 또는 2025년 2회차 합격자		
	국외 고등학교 졸업(예정)자	국외 고등학교 졸업(예정)자		· 고등학교 졸업(예정)증명서(아포스티유 인증 또는 영사 확인) 1부 · 고등학교 성적증명서(아포스티유 인증 또는 영사 확인) 1부 ※ 외국어(영어 제외)로 된 서류는 한글로 번역 후 공증받아 제출

※ 고등학교 '05.2.졸업자 ~ '21.2.졸업자는 희망하는 경우 온라인 생성신청 시스템(apply.neis.go.kr)을 통해 학생부 온라인 제공 신청 가능
[신청기간: '25.8.25.(월) ~ 9.5.(금) 18:00]
※ 서류제출방법: 제출서류 하단 중앙에 수험번호(6자리)를 기재하여 2025.9.19.(금) 17:00까지 대구대학교 '입학처'로 제출(등기우편/방문)
※ 제출서류 도착여부 확인: 발송 후 약 3~4일 후부터 입학안내 홈페이지에서 가능합니다.

학생부교과 지역인재전형

모집인원 464명

수능 최저학력기준 X (일부 모집단위 적용)



면접 X



합격자 발표(예정)
2025. 11. 10.(월) 21:00 (수능전)
2025. 12. 12.(금) 21:00
(수능최저기준 적용모집단위)

● 지원자격: 고등학교 졸업(예정)자로서 입학에서 졸업까지 고등학교 전 교육과정을 대구·경북지역 고등학교에서 이수한 자

(「초·중등교육법」 제2조에 따른 고등학교 외 고교졸업 동등 학력자는 지원 불가(검정고시 출신자, 각종학교, 특수학교 등)

● 전형방법: 총점 고득점자 순으로 선발

모집단위	전형요소별 반영비율(100%)		총점
	학생부		
	교과성적	출결	
해당 모집단위	900점(90%)	100점(10%)	1,000점

● 수능 최저학력기준: 없음(아래 모집단위 적용)

모집단위	기준
간호학과	수능 4개 영역(국어, 수학, 영어, 탐구) 중 상위 2개 등급의 합 8이내
물리치료학과	수능 4개 영역(국어, 수학, 영어, 탐구) 중 상위 2개 등급의 합 9이내

· 탐구영역은 상위 1개 과목만 반영합니다.
· 해당 모집단위 지원자는 2026학년도 대학수학능력시험에 응시하여야 합니다.

● 동점자 처리기준

우선순위		우선순위(학생부 반영과목의 이수단위 합/진로선택 제외)	
		인문사회/예체능계열	자연과학/공학계열
①학생부 교과 성적 ②학생부 비교과(출결) 성적 ③학생부 반영과목의 전체 이수단위 합	④ ⑤ ⑥ ⑦ ⑧	국어교과 반영과목 영어교과 반영과목 사회교과 반영과목 수학교과 반영과목 과학교과 반영과목	수학교과 반영과목 과학교과 반영과목 영어교과 반영과목 국어교과 반영과목 사회교과 반영과목

● 제출서류

구분		제출대상		제출서류
기본 제출 서류	국내 고등학교 졸업(예정)자	2022년 2월 이후 졸업자	학생부 온라인 제공 동의자(학교생성)	· 제출 필요 없음
			학생부 온라인 제공 미동의자	· 학교생활기록부 1부
		2005년 2월 ~ 2021년 2월 졸업자	학생부 온라인 생성 신청 및 온라인 제공 동의자(개인생성)	· 제출 필요 없음
			학생부 온라인 생성 미신청 및 온라인 제공 미동의자	· 학교생활기록부 1부
		2004년 2월 이전 졸업자		· 학교생활기록부 1부

※ 고등학교 '05.2.졸업자 ~ '21.2.졸업자는 희망하는 경우 온라인 생성신청 시스템(apply.neis.go.kr)을 통해 학생부 온라인 제공 신청 가능
[신청기간: '25.8.25.(월) ~ 9.5.(금) 18:00]
※ 서류제출방법: 제출서류 하단 중앙에 수험번호(6자리)를 기재하여 2025.9.19.(금) 17:00까지 대구대학교 '입학처'로 제출(등기우편/방문)
※ 제출서류 도착여부 확인: 발송 후 약 3~4일 후부터 입학안내 홈페이지에서 가능합니다.

학생부교과 면접전형

모집인원	수능	면접 O	합격자 발표(예정)
145명	최저학력기준 X	2025. 11. 1.(토) 예정	1단계 2025. 10. 29.(수) 21:00 2단계 2025. 11. 10.(월) 21:00 (수능전)



- 지원자격: 고등학교 졸업(예정)자 또는 법령에 의하여 고등학교 졸업과 동등 이상의 자격이 있다고 인정된 자
- 전형방법: ① [1 단계] 학생부 100% 고득점자 순으로 10배수 선발
  ② [2단계] 1단계 성적 60% + 면접 성적 40% 합산 고득점 순으로 선발

모집단위	[1단계] 전형요소별 반영비율(100%)			[2단계] 전형요소별 반영비율(100%)		
	학생부			[1단계] 성적	면접 성적	총점
	교과성적	출결	총점			
해당 모집단위	900점(90%)	100점(10%)	1,000점	600점(60%)	400점(40%)	1,000점

- 면접 평가요소 및 항목

구분	평가요소	면접문항	비고
1	성취동기 및 목적의식	사전공개	·면접방법: 면접위원 2명이 수험생 개별 면접 실시 ·성취동기 및 목적의식, 공통인지 면접문항은 면접일 이전에 사전 공개 (계열인지는 비공개)
2	공통인지	사전공개	
3	계열인지	비공개	
4	태도 및 정서적 안정성	-	

- 수능 최저학력기준: 없음
- 동점자 처리기준 [1단계] 동점자가 발생할 경우 모두 1단계 합격자(면접 대상자)로 선발
  [2단계] 아래 우선순위에 따라 처리

우선순위		우선순위(학생부 반영과목의 이수단위 합/진로선택 제외)	
		인문사회/예체능계열	자연과학/공학계열
①1단계 성적 우수자 ②면접 성적 ③학생부 교과 성적 ④학생부 비교과(출결) 성적 ⑤학생부 반영과목의 전체 이수단위 합	⑥ ⑦ ⑧ ⑨ ⑩	국어교과 반영과목 영어교과 반영과목 사회교과 반영과목 수학교과 반영과목 과학교과 반영과목	수학교과 반영과목 과학교과 반영과목 영어교과 반영과목 국어교과 반영과목 사회교과 반영과목
	단, 검정고시, 외국고등학교 출신자는 '교과별 반영과목의 이수단위 합'을 1로 반영함		

- 제출서류

구분		제출대상		제출서류
기본 제출 서류	국내 고등학교 졸업(예정)자	2022년 2월 이후 졸업자	학생부 온라인 제공 동의자(학교생성)	· 제출 필요 없음
			학생부 온라인 제공 미동의자	· 학교생활기록부 1부
		2005년 2월 ~ 2021년 2월 졸업자	학생부 온라인 생성 신청 및 온라인 제공 동의자(개인생성)	· 제출 필요 없음
			학생부 온라인 생성 미신청 및 온라인 제공 미동의자	· 학교생활기록부 1부
		2004년 2월 이전 졸업자		· 학교생활기록부 1부
	검정고시 출신자	2017년 1회차 ~ 2025년 1회차 합격자	온라인 제공 동의자	· 제출 필요 없음
			온라인 제공 미동의자	· 검정고시 합격증명서 1부 · 검정고시 성적증명서 1부
		2016년 2회차 이전 또는 2025년 2회차 합격자		
	국외 고등학교 졸업(예정)자	국외 고등학교 졸업(예정)자		· 고등학교 졸업(예정)증명서(아포스티유 인증 또는 영사 확인) 1부 · 고등학교 성적증명서(아포스티유 인증 또는 영사 확인) 1부 ※ 외국어(영어 제외)로 된 서류는 한글로 번역 후 공증받아 제출

※ 고등학교 '05.2.졸업자 ~ '21.2.졸업자는 희망하는 경우 온라인 생성신청 시스템(apply.neis.go.kr)을 통해 학생부 온라인 제공 신청 가능
[신청기간: '25.8.25.(월) ~ 9.5.(금) 18:00]
※ 서류제출방법: 제출서류 하단 중앙에 수험번호(6자리)를 기재하여 2025. 9. 19.(금) 17:00까지 대구대학교 '입학처'로 제출(등기우편/방문)
※ 제출서류 도착 확인: 발송 후 약 3~4일부터 입학안내 홈페이지에서 가능합니다.

학생부교과 특수창의융합인재전형

모집인원	수능	면접	합격자 발표(예정)
30명	최저학력기준 X	O 2025. 11. 1.(토) 예정	1단계 2025. 10. 29.(수) 21:00 2단계 2025. 11. 10.(월) 21:00 (수능전)



- 지원자격: 「장애인복지법」에 의한 지적장애 및 자폐성 장애로서, 고등학교 졸업(예정)자 또는 법령에 의하여 고등학교 졸업과 동등 이상의 자격이 있다고 인정된 자
- 전형방법: ① [1 단계] 학생부 100% 고득점자 순으로 10배수 선발
  ② [2단계] 1단계 성적 60% + 면접 성적 40% 합산 고득점 순으로 선발

모집단위	[1단계] 전형요소별 반영비율(100%)			[2단계] 전형요소별 반영비율(100%)		
	학생부			[1단계] 성적	면접 성적	총점
	교과성적	출결	총점			
특수창의융합학과	900점(90%)	100점(10%)	1,000점	600점(60%)	400점(40%)	1,000점

- 면접 평가요소 및 항목

구분	평가요소	면접문항	비고
1	성취동기 및 목적의식	사전공개	·면접방법: 면접위원 2명이 수험생 개별 면접 실시 ·성취동기 및 목적의식, 공통인지 면접문항은 면접일 이전에 사전 공개 (계열인지는 비공개)
2	공통인지	사전공개	
3	계열인지	비공개	
4	태도 및 정서적 안정성	-	

- 수능 최저학력기준: 없음
- 동점자 처리기준 [1단계] 동점자가 발생할 경우 모두 1단계 합격자(면접 대상자)로 선발
  [2단계] 아래 우선순위에 따라 처리

우선순위		우선순위(학생부 반영과목의 이수단위 합/진로선택 제외)	
		인문사회/예체능계열	자연과학/공학계열
①1단계 성적 우수자 ②면접 성적 ③학생부 교과 성적 ④학생부 비교과(출결) 성적 ⑤학생부 반영과목의 전체 이수단위 합	⑥ ⑦ ⑧ ⑨ ⑩	국어교과 반영과목 영어교과 반영과목 사회교과 반영과목 수학교과 반영과목 과학교과 반영과목	수학교과 반영과목 과학교과 반영과목 영어교과 반영과목 국어교과 반영과목 사회교과 반영과목
	단, 검정고시, 외국고등학교 출신자는 '교과별 반영과목의 이수단위 합'을 1로 반영함		

- 제출서류

구분		제출대상		제출서류
기본 제출 서류	국내 고등학교 졸업(예정)자	2022년 2월 이후 졸업자	학생부 온라인 제공 동의자 (학교생성)	· 제출 필요 없음
			학생부 온라인 제공 미동의자	· 학교생활기록부 1부
		2005년 2월 ~ 2021년 2월 졸업자	학생부 온라인 생성 신청 및 온라인 제공 동의자(개인생성)	· 제출 필요 없음
			학생부 온라인 생성 미신청 및 온라인 제공 미동의자	· 학교생활기록부 1부
		2004년 2월 이전 졸업자		· 학교생활기록부 1부

<table>
<tr><th colspan="2">구분</th><th colspan="2">제출대상</th><th>제출서류</th></tr>
<tr><td rowspan="3">기본 제출 서류</td><td rowspan="3">검정고시 출신자</td><td rowspan="2">2017년 1회차 ~ 2025년 1회차 합격자</td><td>온라인 제공 동의자</td><td>· 제출 필요 없음</td></tr>
<tr><td>온라인 제공 미동의자</td><td rowspan="2">· 검정고시 합격증명서 1부
· 검정고시 성적증명서 1부</td></tr>
<tr><td colspan="2">2016년 2회차 이전 또는 2025년 2회차 합격자</td></tr>
<tr><td></td><td>국외 고등학교 졸업(예정)자</td><td colspan="2">국외 고등학교 졸업(예정)자</td><td>· 고등학교 졸업(예정)증명서(아포스티유 인증 또는 영사 확인) 1부
· 고등학교 성적증명서(아포스티유 인증 또는 영사 확인) 1부
※ 외국어(영어 제외)로 된 서류는 한글로 번역 후 공증받아 제출</td></tr>
</table>

<table>
<tr><th colspan="2">세부 지원자격</th><th>제출서류</th><th colspan="2">발급처 및 기타안내</th></tr>
<tr><td>세부 지원 자격 별 추가 제출 서류</td><td>장애인복지법 제32조에 의해 장애인으로 등록된자</td><td>장애인증명서 1부</td><td>· 인터넷발급:
정부민원포털 정부24
· 시장·군수·구청장 발행</td><td>※필요시 진단서 등을 추가 요구할 수 있음</td></tr>
</table>

※ 고등학교 '05.2.졸업자 ~ '21.2.졸업자는 희망하는 경우 온라인 생성신청 시스템(apply.neis.go.kr)을 통해 학생부 온라인 제공 신청 가능
[신청기간: '25.8.25.(월) ~ 9.5.(금) 18:00]
※ 서류제출방법: 제출서류 하단 중앙에 수험번호(6자리)를 기재하여 2025.9.19.(금) 17:00까지 대구대학교 '입학처'로 제출(등기우편/방문)
※ 제출서류 도착여부 확인: 발송 후 약 3~4일 후부터 입학안내 홈페이지에서 가능합니다.
※ 추가제출서류 발급기준일: 2025. 8. 25.(월) 이후



학생부교과 특성화교과전형

모집인원	수능 최저학력기준	면접	합격자 발표(예정)
82명	X	X	2025. 11. 10.(월) 21:00 (수능전)





● 지원자격: 고등학교 졸업(예정)자 또는 법령에 의하여 고등학교 졸업과 동등 이상의 자격이 있다고 인정된 자 (학력인정고, 각종학교)중에서 아래의 한 기준에 해당하는 자

체육고, 예술고, 특성화고[특성(직업), 특성(대안)], 마이스터고, 종합고의 전문계열, 학력인정고, 방송통신고, 각종 학교 졸업(예정)자

● 전형방법: 총점 고득점자 순으로 선발

모집단위	전형요소별 반영비율(100%)		총점
	학생부		
	교과성적	출결	
해당 모집단위	900점(90%)	100점(10%)	1,000점

● 수능 최저학력기준: 없음

● 동점자 처리기준

우선순위		우선순위(학생부 반영과목의 이순단위 합/진로선택 제외)	
		인문사회/예체능계열	자연과학/공학계열
①학생부 교과 성적 ②학생부 비교과(출결) 성적 ③학생부 반영과목의 전체 이수단위 합	④ ⑤ ⑥ ⑦ ⑧	국어교과 반영과목 영어교과 반영과목 사회교과 반영과목 수학교과 반영과목 과학교과 반영과목	수학교과 반영과목 과학교과 반영과목 영어교과 반영과목 국어교과 반영과목 사회교과 반영과목
	단, 검정고시, 외국고등학교 출신자는 '교과별 반영과목의 이수단위 합'을 1로 반영함		

● 제출서류

구분		제출대상		제출서류
기본 제출 서류	국내 고등학교 졸업(예정)자	2022년 2월 이후 졸업자	학생부 온라인 제공 동의자(학교생성)	· 제출 필요 없음
			학생부 온라인 제공 미동의자	· 학교생활기록부 1부
		2005년 2월 ~ 2021년 2월 졸업자	학생부 온라인 생성 신청 및 온라인 제공 동의자(개인생성)	· 제출 필요 없음
			학생부 온라인 생성 미신청 및 온라인 제공 미동의자	· 학교생활기록부 1부
		2004년 2월 이전 졸업자		· 학교생활기록부 1부

※ 고등학교 '05.2.졸업자 ~ '21.2.졸업자는 희망하는 경우 온라인 생성신청 시스템(apply.neis.go.kr)을 통해 학생부 온라인 제공 신청 가능 [신청기간: '25.8.25.(월) ~ 9.5.(금) 18:00]
※ 서류제출방법: 제출서류 하단 중앙에 수험번호(6자리)를 기재하여 2025.9.19.(금) 17:00까지 대구대학교 '입학처'로 제출(등기우편/방문)
※ 제출서류 도착여부 확인: 발송 후 약 3~4일 후부터 입학안내 홈페이지에서 가능합니다.

학생부교과 기회균형 | 전형

모집인원 33명

수능 최저학력기준 X



면접 X



합격자 발표(예정)
2025. 11. 10.(월) 21:00 (수능전)

지원자격: 고등학교 졸업(예정)자 또는 법령에 의하여 고등학교 졸업과 동등 이상의 자격이 있다고 인정된 자로서 아래의 한 기준에 해당하는 자[단, 농어촌학생, 서해 5도 학생은 고등학교 졸업(예정)자만 해당]

구분	지원자격	
「국가보훈 기본법」제3조 제2호의 '국가보훈대상자'	· 독립유공자의 자녀 및 (외)손자녀 · 국가유공자 및 그 자녀(단, 참전유공자 제외) · 6·18자유상이자 및 그 자녀 · 지원 순직·공상 군경(공무원) 및 그 자녀	· 고엽제후유의증환자(수당지급대상자) 및 그 자녀 · 5·18민주유공자 및 그 자녀 · 특수임무유공자 및 그 자녀 · 보훈보상대상자 및 그 자녀
기초생활수급자 및 차상위계층, 한부모가족 지원대상자	· 국민기초생활보장법 제2조 제1호에 따른 수급권자 및 제2호 수급자 · 국민기초생활보장법 제2조 제10호 차상위계층에 따른 대상자 · 한부모가족지원법 제5조 및 제5조의2에 따른 지원대상자	
농어촌(읍·면 또는 도서·벽지) 학생	· 중·고등학교 전 교육과정(6년) 이수자로 「'학생부교과(농어촌학생 특별전형)' 지원자격 해당자」 · 초·중·고등학교 전 교육과정(12년) 이수자로 「'학생부교과(농어촌학생 특별전형)' 지원자격 해당자」 ※세부 지원자격은 p.34참조	
서해5도 고등학교 졸업(예정)자 중 다음의 어느 하나에 해당하는 자	· 서해5도에서 친권자 또는 후견인과 함께 거주하면서 서해5도에 설립된 중학교 및 고등학교의 모든 교육과정을 입학에서 졸업까지 연속해서 모두 이수한 학생 · 서해5도에서 거주하면서 서해5도에 설립된 초등학교, 중학교 및 고등학교의 모든 교육과정을 입학에서 졸업까지 연속해서 모두 이수한 학생	
자립지원 대상 아동(「아동복지법」 제38조제2항에 따른 자립지원 대상 아동에 해당하는 자)	· 가정위탁보호 중인 사람 · 아동복지시설에서 보호 중인 사람 · 「아동복지법」 제16조 및 제16조의 3에 따라 보호조치가 종료되거나 해당 시설에서 퇴소한 지 5년이 지나지 아니한 사람 · 18세에 달하기 전에 보호조치가 종료되거나 해당 시설에서 퇴소한 사람으로서 보건복지부장관이 자립지원이 필요하다고 인정하는 사람	
북한이탈주민 또는 제3국 출생 북한이탈주민 자녀	· 「북한이탈주민의 보호 및 정착지원에 관한 법률」 제2조제1호에 해당하는 북한이탈주민 · 제3국에서 출생한 북한이탈주민의 자녀	
만학도	· 기준: 1996. 2. 29. 이전 출생자	

※ 농어촌학생, 서해5도 학생: 농어촌 및 서해5도지역 특수목적고(과학고/국제고/외국어고/예술고/체육고/마이스터고) 졸업(예정)자는 지원 불가

전형방법: 총점 고득점자 순으로 선발

모집단위	전형요소별 반영비율(100%)		총점
	학생부		
	교과성적	출결	
해당 모집단위	900점(90%)	100점(10%)	1,000점

수능 최저학력기준: 없음

동점자 처리기준

우선순위		우선순위(학생부 반영과목의 이수단위 합/진로선택 제외)	
		인문사회/예체능계열	자연과학/공학계열
①학생부 교과 성적 ②학생부 비교과(출결) 성적 ③학생부 반영과목의 전체 이수단위 합	④ ⑤ ⑥ ⑦ ⑧	국어교과 반영과목 영어교과 반영과목 사회교과 반영과목 수학교과 반영과목 과학교과 반영과목	수학교과 반영과목 과학교과 반영과목 영어교과 반영과목 국어교과 반영과목 사회교과 반영과목
	단, 검정고시, 외국고등학교 출신자는 '교과별 반영과목의 이수단위 합'을 1로 반영함		

제출서류

구분		제출대상		제출서류
기본 제출 서류	국내 고등학교 졸업(예정)자	2022년 2월 이후 졸업자	학생부 온라인 제공 동의자(학교생성)	· 제출 필요 없음
			학생부 온라인 제공 미동의자	· 학교생활기록부 1부
		2005년 2월 ~ 2021년 2월 졸업자	학생부 온라인 생성 신청 및 온라인 제공 동의자(개인생성)	· 제출 필요 없음
			학생부 온라인 생성 미신청 및 온라인 제공 미동의자	· 학교생활기록부 1부
		2004년 2월 이전 졸업자		· 학교생활기록부 1부
	검정고시 출신자	2017년 1회차 ~ 2025년 1회차 합격자	온라인 제공 동의자	· 제출 필요 없음
			온라인 제공 미동의자	· 검정고시 합격증명서 1부 · 검정고시 성적증명서 1부
		2016년 2회차 이전 또는 2025년 2회차 합격자		
	국외 고등학교 졸업(예정)자	국외 고등학교 졸업(예정)자		· 고등학교 졸업(예정)증명서(아포스티유 인증 또는 영사 확인) 1부 · 고등학교 성적증명서(아포스티유 인증 또는 영사 확인) 1부 ※ 외국어(영어 제외)로 된 서류는 한글로 번역 후 공증받아 제출

세부 지원자격			제출서류		발급처 및 기타안내
세부 지원 자격 별 추가 제출 서류	국가보훈대상자		대학입학 특별전형 대상자 증명서		· 국가보훈(지)청 발급 · 인터넷발급: 정부민원포털 정부24
	기초생활 수급자 및 차상위계층, 한부모가족 지원대상자	기초생활 수급권자 (수급자)	국민기초생활수급자 증명서 1부		· 읍·면·동 주민센터 발급 · 지원자 본인 명의로 발급
		차상위 계층, 한부모가족 지원대상자	택1	장애수당대상자 확인서 1부	· 읍·면·동 주민센터 발급(지원자 본인 명의로 발급) ※ 차상위계층 지원자는 본인 명의의 서류가 아닐 경우 가족관계증명서(본인기준) 1부 및 주민등록등본 1부 제출
				장애인연금 대상자 확인서 1부	
				자활근로자 확인서 1부	
				한부모가족 증명서 1부	
				차상위 계층 확인서(구, 우선돌봄 차상위) 1부	
				차상위 본인부담경감 증명서 1부	

세부 지원자격			제출서류		발급처 및 기타안내
세부 지원 자격 별 추가 제출 서류	농어촌 학생 · 서해5도	중·고등학교 전 교육과정 (6년) 해당자	① 농어촌/서해5도 학생(출신학교장) 확인서 1부 (본교 소정양식: 대구대 입학안내 홈페이지 다운로드) ② 중학교 학교생활기록부 1부 ③ 주민등록초본 각(부·모·지원자) 1부 (중학교 입학일부터 현재까지 주소지 변경사항이 기재된 것) ④ 가족관계증명서(지원자 기준) 1부 ⑤ 추가제출(해당자) - 부모 사망(실종) 시: 기본증명서(해당 부·모) 1부(사망이 기록되지 않은 경우: 제적등본 1부 추가 제출) - 부모 이혼 시: · 혼인관계증명서(해당 부·모) 1부 · 기본증명서(지원자 기준) 1부(친권자 확인이 가능하도록 발급)		· 중학교 학교생활기록부: 인근 시·도 교육청(민원실)/ 초·중·고등학교 행정실에서 발급가능 · 인터넷발급: 정부민원포털 정부24 · 읍·면·동 주민센터 발급 · 주민등록초본과 가족관계증명서 제출은 가족관계(부·모·지원자)와 거주지 입증을 위함 ※ 부모가 외국인일 경우 외국인등록사실증명서 1부 추가 제출 ※ 부모가 외국인 또는 재외동포로 가족관계증명서에 미기재 시 - 부모가 외국인일 경우 혼인관계증명서 1부 추가 제출 - 부모가 재외동포일 경우 국내거소신고사실증명서 1부 추가 제출
		초·중·고등학교 전 교육과정 (12년) 해당자	① 농어촌/서해5도 학생(출신학교장) 확인서 1부 (본교 소정양식: 대구대 입학안내 홈페이지 다운로드) ② 초·중학교 학교생활기록부 1부 ③ 주민등록초본(지원자) 1부 (초등학교 입학일부터 현재까지 주소지 변경사항이 기재된 것)		· 초·중학교 학교생활기록부: 인근 시·도 교육청(민원실)/초·중·고등학교 행정실에서 발급가능 · 인터넷발급: 정부민원포털 정부24 · 읍·면·동 주민센터 발급
	자립지원 대상 아동		택1	보호종료확인서 1부	· 읍·면·동 주민센터 발급
				① 재원증명서(재원기간 명시)(해당자) 1부 ② 아동복지시설 신고증 사본 1부(해당자)	
				가정위탁보호 확인서 1부	
	북한이탈주민 또는 제3국 출생 북한이탈주민 자녀		① 북한이탈주민등록확인서 1부 ② 가족관계증명서(북한이탈주민의 자녀일 경우) 1부 ③ 북한이탈주민 교육지원대상자 증명서 1부(해당자) ④ 학력인정증명서 1부(해당자)		· 인터넷발급: 정부민원포털 정부24 · 읍·면·동 주민센터 발급
	만학도		추가 제출 서류 없음		

※ 고등학교 '05.2.졸업자 ~ '21.2.졸업자는 희망하는 경우 온라인 생성신청 시스템(apply.neis.go.kr)을 통해 학생부 온라인 제공 신청 가능
[신청기간: '25.8.25.(월) ~ 9.5.(금) 18:00]
※ 서류제출방법: 제출서류 하단 중앙에 수험번호(6자리)를 기재하여 2025.9.19.(금) 17:00까지 대구대학교 '입학처'로 제출(등기우편/방문)
※ 제출서류 도착여부 확인: 발송 후 약 3~4일 후부터 입학안내 홈페이지에서 가능합니다.
※ 추가제출서류 발급기준일: 2025. 8. 25.(월) 이후
※ 지원 자격 심사과정에 필요하다고 판단되는 경우, 추가 증빙서류 제출을 요청할 수 있습니다.

최종 등록자 추가 제출 서류 안내: 기회균형Ⅰ 전형에 지원하여 최종 등록한 자 중, 농어촌/서해5도 고등학교 졸업예정자는 고등학교 졸업일까지 해당 소재지 학교에 재학하고 해당지역에 거주한 사실을 입증하기 위하여 다음의 서류를 추가로 제출하여야 합니다.

농어촌/서해5도 고등학교 졸업「예정자」중 최종등록자 추가 제출서류	
공통 제출 서류	고등학교 졸업증명서 1부
중/고등학교 전 교육과정 (6년) 해당자	주소 변동내역을 포함한 부·모·지원자의 주민등록 초본 각 1부(고등학교 졸업일 이후 발급된 서류)
초/중/고등학교 전 교육과정 (12년) 해당자	주소 변동내역을 포함한 지원자의 주민등록 초본 1부(고등학교 졸업일 이후 발급된 서류)

※ 제출 방법: 방문 또는 등기우편 제출[2026년 2월 20일(금) 소인까지 유효]
※ 고등학교 졸업일 이전 농어촌 및 서해5도 이외의 지역으로 전학 또는 주소지가 변동될 경우 지원자격 미달로 합격이 취소됨

학생부종합 서류전형

모집인원 **729명**

수능 최저학력기준 X



면접 X



합격자 발표(예정)
2025. 11. 10.(월) 21:00 (수능전)

지원자격: 고등학교 졸업(예정)자 또는 법령에 의하여 고등학교 졸업과 동등 이상의 자격이 있다고 인정된 자

전형방법: 총점 고득점자 순으로 선발

모집단위	전형요소별 반영비율(100%)	총점
	서류평가	
해당 모집단위	1,000점(100%)	1,000점

서류평가 영역 및 정의

평가영역	반영비율(%)	정의	평가내용
공동체역량	40	· 성실성과 윤리의식 · 적극성 · 리더쉽과 소통능력 · 학교폭력 여부	공동체의 일원으로서 갖추어야 할 바람직한 사고와 행동
진로역량	30	· 전공(계열)관련 교과 이수 노력 · 진로탐색 활동과 경험	자신의 진로와 전공(계열)에 대한 탐색 노력과 준비 정도
학업역량	10	· 학업성취도	대학 교육을 충실하게 이수하는데 필요한 수학 능력
	20	· 학업태도 및 탐구의지	

소통과 헌신의 DU-HEART 인재상에 맞는 학생을 선발하기 위해 제출서류를 검토하여 정성적으로 종합평가
※ DU-HEART 인재상: Humanity(봉사), Enthusiasm(자율), creAtivity(창의), Relationship(소통), Trust(협업)

※학교생활기록부의 학교폭력 기재 사실이 확인될 경우, 학교폭력 조치내용의 정도에 따라 공동체역량 영역에서 감점 또는 불합격 처리함

수능 최저학력기준: 없음

동점자 처리기준

1순위	2순위	3순위	4순위	5순위
평가영역 '공동체 역량' 성적	평가영역 '진로 역량' 성적	평가영역 '학업 역량 (학업태도 및 탐구의지)' 성적	평가영역 '학업 역량 (학업 성취도)' 성적	교과(국,수,영,사,과,한) 이수 학점(이수단위) 합

제출서류

구분		제출대상		제출서류
기본 제출 서류	국내 고등학교 졸업(예정)자	2022년 2월 이후 졸업자	학생부 온라인 제공 동의자(학교생성)	· 제출 필요 없음
			학생부 온라인 제공 미동의자	· 학교생활기록부 1부
		2005년 2월 ~ 2021년 2월 졸업자	학생부 온라인 생성 신청 및 온라인 제공 동의자(개인생성)	· 제출 필요 없음
			학생부 온라인 생성 미신청 및 온라인 제공 미동의자	· 학교생활기록부 1부
		2004년 2월 이전 졸업자		· 학교생활기록부 1부
	검정고시 출신자	2017년 1회차 ~ 2025년 1회차 합격자	온라인 제공 동의자	· 제출 필요 없음
			온라인 제공 미동의자	· 검정고시 합격증명서 1부 · 검정고시 성적증명서 1부
		2016년 2회차 이전 또는 2025년 2회차 합격자		
	국외 고등학교 졸업(예정)자	국외 고등학교 졸업(예정)자		· 고등학교 졸업(예정)증명서(아포스티유 인증 또는 영사 확인) 1부 · 고등학교 성적증명서(아포스티유 인증 또는 영사 확인) 1부 ※ 외국어(영어 제외)로 된 서류는 한글로 번역 후 공증받아 제출

※ 고등학교 '05.2.졸업자 ~ '21.2.졸업자는 희망하는 경우 온라인 생성신청 시스템(apply.neis.go.kr)을 통해 학생부 온라인 제공 신청 가능 [신청기간: '25.8.25.(월) ~ 9.5.(금) 18:00]
※ 서류제출방법: 제출서류 하단 중앙에 수험번호(6자리)를 기재하여 2025.9.19.(금) 17:00까지 대구대학교 '입학처'로 제출(등기우편/방문)
※ 제출서류 도착여부 확인: 발송 후 약 3~4일 후부터 입학안내 홈페이지에서 가능합니다.

학생부종합 지역기회균형전형

모집인원	수능 최저학력기준	면접	합격자 발표(예정)
3명	X 	X 	2025. 11. 10.(월) 21:00 (수능전)

지원자격

모집단위	지원자격
간호학과	입학에서 졸업(예정)까지 고등학교 전 교육과정을 대구·경북지역 고등학교에서 이수하고, 아래의 한 기준에 해당하는 자 · 국민기초생활보장법(제2조 제1호 및 제2호)의 규정에 의한 국민기초생활 수급권자(수급자) · 국민기초생활보장법(제2조 제10호)의 규정에 의한 차상위계층 · 한부모가족지원법(제5조 및 제5조의2)에 따른 지원대상자

전형방법: 총점 고득점자 순으로 선발

모집단위	전형요소별 반영비율(100%)	총점
	서류평가	
간호학과	1,000점(100%)	1,000점

서류평가 영역 및 정의

평가영역	반영비율(%)	정의	평가내용
공동체역량	40	· 성실성과 윤리의식 · 적극성 · 리더쉽과 소통능력 · 학교폭력 여부	공동체의 일원으로서 갖추어야 할 바람직한 사고와 행동
진로역량	30	· 전공(계열)관련 교과 이수 노력 · 진로탐색 활동과 경험	자신의 진로와 전공(계열)에 대한 탐색 노력과 준비 정도
학업역량	10	· 학업성취도	대학 교육을 충실하게 이수하는데 필요한 수학 능력
	20	· 학업태도 및 탐구의지	

소통과 헌신의 DU-HEART 인재상에 맞는 학생을 선발하기 위해 제출서류를 검토하여 정성적으로 종합평가
※ DU-HEART 인재상: Humanity(봉사), Enthusiasm(자율), creAtivity(창의), Relationship(소통), Trust(협업)

※학교생활기록부의 학교폭력 기재 사실이 확인될 경우, 학교폭력 조치내용의 정도에 따라 공동체역량 영역에서 감점 또는 불합격 처리함

수능 최저학력기준: 없음

동점자 처리기준

1순위	2순위	3순위	4순위	5순위
평가영역 '공동체 역량' 성적	평가영역 '진로 역량' 성적	평가영역 '학업 역량 (학업태도 및 탐구의지)' 성적	평가영역 '학업 역량 (학업 성취도)' 성적	교과(국,수,영,사,과,한) 이수 학점(이수단위) 합

제출서류

구분		제출대상		제출서류
기본 제출 서류	국내 고등학교 졸업(예정)자	2022년 2월 이후 졸업자	학생부 온라인 제공 동의자(학교생성)	· 제출 필요 없음
			학생부 온라인 제공 미동의자	· 학교생활기록부 1부
		2005년 2월 ~ 2021년 2월 졸업자	학생부 온라인 생성 신청 및 온라인 제공 동의자(개인생성)	· 제출 필요 없음
			학생부 온라인 생성 미신청 및 온라인 제공 미동의자	· 학교생활기록부 1부
		2004년 2월 이전 졸업자		· 학교생활기록부 1부

세부 지원자격			제출서류		발급처 및 기타안내
세부 지원 자격 별 추가 제출 서류	기초생활 수급자 및 차상위계층, 한부모가족 지원대상자	기초생활 수급권자 (수급자)	국민기초생활수급자 증명서 1부		· 읍·면·동 주민센터 발급 · 지원자 본인 명의로 발급
		차상위 계층, 한부모가족 지원대상자	택1	장애수당대상자 확인서 1부	· 읍·면·동 주민센터 발급(지원자 본인 명의로 발급) ※ 차상위계층 지원자는 본인 명의의 서류가 아닐 경우 가족관계증명서(본인기준) 1부 및 주민등록등본 1부 추가제출 · 차상위 본인부담경감 증명서는 국민건강보험공단에서 발급
				장애인연금 대상자 확인서 1부	
				자활근로자 확인서 1부	
				한부모가족 증명서 1부	
				차상위 계층 확인서(구, 우선돌봄 차상위) 1부	
				차상위 본인부담경감 증명서 1부	

※ 고등학교 '05.2.졸업자 ~ '21.2.졸업자는 희망하는 경우 온라인 생성신청 시스템(apply.neis.go.kr)을 통해 학생부 온라인 제공 신청 가능
[신청기간: '25.8.25.(월) ~ 9.5.(금) 18:00]

※ 서류제출방법: 제출서류 하단 중앙에 수험번호(6자리)를 기재하여 2025.9.19.(금) 17:00까지 대구대학교 '입학처'로 제출(등기우편/방문)

※ 제출서류 도착여부 확인: 발송 후 약 3~4일 후부터 입학안내 홈페이지에서 가능합니다.

※ 추가제출서류 발급기준일: 2025. 8. 25.(월) 이후

※ 지원 자격 심사과정에 필요하다고 판단되는 경우, 추가 증빙서류 제출을 요청할 수 있습니다.



실기/실적 예체능실기전형/포트폴리오전형

모집인원
예체능실기 전형 **254명** 포트폴리오 전형 **10명**

수능 최저학력기준 X
실기 O

합격자 발표(예정)
2025. 11. 10.(월) 21:00 (수능전)

- 지원자격: 고등학교 졸업(예정)자 또는 법령에 의하여 고등학교 졸업과 동등 이상의 자격이 있다고 인정된 자
- 전형방법: 총점 고득점자 순으로 선발
- 모집단위별 전형요소별 반영비율

전형	모집단위			전형요소별 반영비율(100%)		총점
				실기고사	학생부	
예체능 실기전형	예능계	웹툰영상 애니메이션학부	영상애니메이션전공	900점(90%)	100점(10%)	1,000점
			웹툰전공			
		시각융합 디자인학부	시각디자인전공	800점(80%)	200점(20%)	
			서비스마케팅디자인전공			
		산업디자인학과				
		패션디자인학과				
		뷰티학부	헤어디자인전공			
			메이크업·피부전공			
		실내건축디자인학과				
		게임학과		1,000점(100%)	-	
	체능계	체육학과		800점(80%)	200점(20%)	
		스포츠레저학과				

전형	모집단위			전형요소별 반영비율(100%)		총점
				포트폴리오	학생부	
포트폴리오 전형	예능계	웹툰영상 애니메이션학부	영상애니메이션전공	800점(80%)	200점(20%)	1,000점
			웹툰전공			

- 실기고사 세부 일정 안내 [장소: 교내 지정고사장]

전형		2025.9.28.(일)	2025.9.30.(화)	2025.10.1.(수)	2025.10.2.(목)
예체능 실기	체능계	-	스포츠레저학과	체육학과	-
	예능계	·웹툰영상애니메이션학부 ·시각디자인전공 ·서비스마케팅디자인전공 ·산업디자인학과 ·패션디자인학과 ·실내건축디자인학과 ·게임학과	-	-	·뷰티학부
포트폴리오		-	-	-	·웹툰영상애니메이션학부

• 고사별 시간 및 장소 등 세부 내용은 입학안내 홈페이지에 별도 게시 예정(수험표와 신분증 지참 필수)
• 지원 인원에 따라 고사 일자는 추가/변경될 수 있음

- 수능 최저학력기준: 없음
- 동점자 처리기준

1순위	2순위	3순위	4순위
실기고사 성적	학생부 교과 성적	학생부 비교과(출결) 성적	학생부 반영과목의 전체 이수단위 합

제출서류

구분		제출대상		제출서류
기본 제출 서류	국내 고등학교 졸업(예정)자	2022년 2월 이후 졸업자	학생부 온라인 제공 동의자(학교생성)	· 제출 필요 없음
			학생부 온라인 제공 미동의자	· 학교생활기록부 1부
		2005년 2월 ~ 2021년 2월 졸업자	학생부 온라인 생성 신청 및 온라인 제공 동의자(개인생성)	· 제출 필요 없음
			학생부 온라인 생성 미신청 및 온라인 제공 미동의자	· 학교생활기록부 1부
		2004년 2월 이전 졸업자		· 학교생활기록부 1부
	검정고시 출신자	2017년 1회차 ~ 2025년 1회차 합격자	온라인 제공 동의자	· 제출 필요 없음
			온라인 제공 미동의자	· 검정고시 합격증명서 1부 · 검정고시 성적증명서 1부
		2016년 2회차 이전 또는 2025년 2회차 합격자		
	국외 고등학교 졸업(예정)자	국외 고등학교 졸업(예정)자		· 고등학교 졸업(예정)증명서(아포스티유 인증 또는 영사 확인) 1부 · 고등학교 성적증명서(아포스티유 인증 또는 영사 확인) 1부 ※ 외국어(영어 제외)로 된 서류는 한글로 번역 후 공증받아 제출

※ 고등학교 '05.2.졸업자 ~ '21.2.졸업자는 희망하는 경우 온라인 생성신청 시스템(apply.neis.go.kr)을 통해 학생부 온라인 제공 신청 가능
[신청기간: '25.8.25.(월) ~ 9.5.(금) 18:00]
※ 서류제출방법: 제출서류 하단 중앙에 수험번호(6자리)를 기재하여 2025.9.19.(금) 17:00까지 대구대학교 '입학처'로 제출(등기우편/방문)
※ 제출서류 도착여부 확인: 발송 후 약 3~4일 후부터 입학안내 홈페이지에서 가능합니다.

예능계 실기고사 세부사항

1. 모집단위별 실기종목

전형	모집단위		종목	용지규격(절지)	고사시간	문제 및 소재	개인준비물
예능계실기	· 웹툰영상애니메이션학부(2,3중 택1) · 시각디자인전공(4) · 서비스마케팅디자인전공(1,4,5중 택1) · 산업디자인학과(1,2,4,5,6중 택1) · 패션디자인학과(2,4,5중 택1) · 뷰티학부(7,8중 택1) · 실내건축디자인학과(1,4중 택1) · 게임학과(2,3,9중 택1)	1	정밀묘사	4	4시간	정밀묘사소재 : 고사실시 직전 소재사진 발표	연필, 지우개, 소형집게
		2	상황표현			고사실시 직전 발표	실기에 필요한 도구 일체
		3	칸만화				
		4	기초디자인				
		5	사고의전환	2	5시간		
		6	아이디어스케치&렌더링	3			
		7	①커트 ②펌 (①+ ②)	-	80분	고사실시 1~2개월 전 발표	커트가발, 탁상형홀더
		8	아트 마스크	-	70분	고사실시 직전 발표	흰색 플라스틱 마스크, 채색도구
		9	자유표현	4	4시간	올림픽 [종목과 소재 제한 없이 자유롭게 표현하시오]	실기에 필요한 도구 일체

포트폴리오	· 웹툰영상애니메이션학부	유형		제출작품수/제출파일	제출포맷	구성 및 제출
		택1	이미지	10작품 /10개파일	JPG	·각 작품 이미지에는 해당 작품에 대한 설명 반드시 포함 ·칸만화, 상황표현, 웹툰, 일러스트레이션, 2D/3D 그래픽이미지 등의 원화 또는 디지털 이미지 수록 ·제출방법: 실기고사 실시 이전 원서접수 사이트를 통한 파일 업로드
			영상	최대 3작품 이내 /작품별 1개 파일	MP4, AVI	·파일재생시간: 파일당 5분 이하 ·애니메이션, 모션그래픽, 1인 미디어영상, 광고홍보영상, 3DCG등의 영상 파일 제출 ·제출방법: 실기고사 실시 이전 원서접수 사이트를 통한 파일 업로드
				작품설명: 1개 파일	HWP	

※ 유의사항
1. 배부된 용지에 색지, 천 등을 부착할 수 없으며 출제 제시물 외 참고자료(사진, 서적, 도안모델 등) 및 실물자료를 보고 그려서는 안 됩니다.
2. 사고의 전환은 켄트지(2절지)를 1/2등분하여, 상하(세로) 또는 좌우(가로)로 그리되, 상하 또는 좌우의 사용방법은 실기고사 당일 출제대상물의 선정에 따라 결정됩니다.
3. 정밀묘사는 켄트지(4절지) 전면을 활용하여 그리되 상하 또는 좌우는 실기고사 당일 출제대상물의 선정에 따라 결정됩니다.
※ 실기고사 참여 시 신분 확인을 위한 수험표, 신분증을 필히 지참하여야 합니다.

2. 커트+펌 배점

실기종목	배점(100%)	비고
	뷰티학부	
① 커트	50	커트 점수와 펌 점수의 합산 점수를 적용
② 펌	50	

체능계 실기고사 세부사항

1. 실기종목 및 배점

실기종목	배점(100%)		측정 단위	구분	준비물	비고
	체육학과	스포츠레저학과				
Z자 달리기	50	40	초	남·여 공통	운동화 체육복	실기고사 성적은 전형유형별 반영비율에 따라 환산하여 적용
제자리멀리뛰기	50	40	㎝			
메디신볼던지기	-	20	m			

※ 실기고사 참여 시 신분 확인을 위한 수험표, 신분증을 필히 지참하여야 합니다.

2. 종목별 배점기준

점수 \ 종목	Z자 달리기(초)		제자리멀리뛰기(㎝)		메디신볼던지기(m)	
	남	여	남	여	남	여
50	14.0 이하	15.5 이하	285이상	228 이상	11 이상	8 이상
48	14.1 ~ 14.3	15.6 ~ 15.8	283 ~ 284.9	226 ~ 227.9	10.6 ~ 10.9	7.7 ~ 7.9
46	14.4 ~ 14.6	15.9 ~ 16.1	281 ~ 282.9	224 ~ 225.9	10.2 ~ 10.5	7.4 ~ 7.6
44	14.7 ~ 14.9	16.2 ~ 16.4	279 ~ 280.9	222 ~ 223.9	9.8 ~ 10.1	7.1 ~ 7.3
42	15.0 ~ 15.2	16.5 ~ 16.7	277 ~ 278.9	220 ~ 221.9	9.4 ~ 9.7	6.8 ~ 7.0
40	15.3 ~ 15.5	16.8 ~ 17.0	275 ~ 276.9	218 ~ 219.9	9.0 ~ 9.3	6.5 ~ 6.7
38	15.6 ~ 15.8	17.1 ~ 17.3	273 ~ 274.9	216 ~ 217.9	8.6 ~ 8.9	6.2 ~ 6.4
36	15.9 ~ 16.1	17.4 ~ 17.6	271 ~ 272.9	214 ~ 215.9	8.2 ~ 8.5	5.9 ~ 6.1
34	16.2 ~ 16.4	17.7 ~ 17.9	269 ~ 270.9	212 ~ 213.9	7.8 ~ 8.1	5.6 ~ 5.8
32	16.5 ~ 16.7	18.0 ~ 18.2	267 ~ 268.9	210 ~ 211.9	7.4 ~ 7.7	5.3 ~ 5.5
30	16.8 ~ 17.0	18.3 ~ 18.5	265 ~ 266.9	208 ~ 209.9	7.3 이하	5.2 이하
28	17.1 ~ 17.3	18.6 ~ 18.8	263 ~ 264.9	206 ~ 207.9		
26	17.4 ~ 17.6	18.9 ~ 19.1	261 ~ 262.9	204 ~ 205.9		
24	17.7 ~ 17.9	19.2 ~ 19.4	259 ~ 260.9	202 ~ 203.9		
22	18.0 ~ 18.2	19.5 ~ 19.7	257 ~ 258.9	200 ~ 201.9		
20	18.3 ~ 18.5	19.8 ~ 20.0	255 ~ 256.9	198 ~ 199.9		
18	18.6 ~ 18.8	20.1 ~ 20.3	253 ~ 254.9	196 ~ 197.9		
16	18.9 ~ 19.1	20.4 ~ 20.6	251 ~ 252.9	194 ~ 195.9		
14	19.2 ~ 19.4	20.7 ~ 20.9	249 ~ 250.9	192 ~ 193.9		
12	19.5 ~ 19.7	21.0 ~ 21.2	247 ~ 248.9	190 ~ 191.9		
10	19.8 이상	21.3 이상	246.9 이하	189.9 이하		

3. 종목별 실시방법

종목	실시요령	
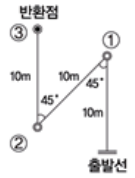 Z자 달리기	준비자세	육상의 스탠딩 스타트(Standing Start) 자세를 취한다.
	기록측정	출발신호에 따라 정지자세에서 출발하며, 3개의 기둥을 순서대로 통과하여 출발선까지 되돌아오는데 걸리는 시간을 0.1초 단위로 측정한다.(기둥과 기둥사이의 거리는 10m, 기둥 높이는 1.8m)
	응시횟수	1. 1회 실시를 원칙으로 한다. 2. 다만, 명시되지 않은 상황 발생 시 진행본부장을 포함한 감독관 회의를 통해 1회의 재시험 기회를 부여할 수 있다.
	주의사항	1. 기둥이 쓰러진 경우와 방향 전환 시 바닥에 손을 짚은 경우 계측된 기록에 각 1회당 0.6초를 가산하여 최종기록으로 하며, 3회 이상 범할 시 실격을 선언하며 '0'점 처리한다. 2. 피니시 동작을 손이나 발로 할 수 없으며, 이를 위반할 시 실격을 선언하며 '0'점 처리한다.
 제자리멀리뛰기	준비자세	구름선 표시선 뒤에 양발을 평행하게 선 상태로 준비한다.
	기록측정	1. 두 발을 동시에 서서 팔이나 몸, 다리를 이용해 충분하게 반동을 주어 전방으로 최대한 멀리 뛰어 발뒤꿈치부터 착지한다. 2. 발구름은 양발을 함께 한다. 3. 구름선 표시선에 가장 가까운 발뒤꿈치(혹은 손, 엉덩이)까지의 거리를 구름선 표시선과 직각으로 cm단위로 계측한다. 4. 두 발로 동시에 착지를 한 후, 최소 2초간 머문 후 전방으로 이동한다.
	응시횟수	연속 2회를 실시하며 최고 기록을 인정한다.
	주의사항	1. 착지 후 반드시 전방으로 이동하여야 하며 착지 후 곧바로 옆 혹은 후방으로 뛰어 나가는 경우 1회 파울로 간주한다. 2. 구름선 표시선을 밟거나 넘어서 뛰는 경우 1회 파울로 간주한다. 3. 2회 파울을 범하거나 기권을 한 경우 실격을 선언하며 '0'점 처리한다. 4. 운동화 바닥에 송진가루를 바르거나 팔목에 모래주머니를 착용하는 등 측정에 영향을 미치는 물질이 있을 경우 실격을 선언하며 '0'점 처리한다. 5. 40초 이내에 연속 2회를 실시해야 한다. 가. 준비 자세를 취한 후 '시작' 신호와 함께 타이머가 작동됨 나. 40초를 초과한 경우 '그만' 신호로 수행을 제한하며, 실시 시간 내 측정된 기록 중 최고 기록을 인정 다. 실시 시간 내 측정된 기록이 없을 경우 '0'점 처리 라. 감독관은 수험생의 부상, 기계 오작동 등 일시 점검이 필요한 경우 타이머를 일시 정지할 수 있으며, 문제 상황이 정리되면 타이머가 정지된 시점부터 남은 시기를 실시
 메디신볼던지기	준비자세	바닥에 정해진 구역 안에서 두 손으로 메디신볼을 잡고 선다.
	기록측정	두 손으로 메디신 볼을 잡고 머리 뒤로 넘긴 후, 앞으로 멀리 던진다.(남자:3kg, 여자:2kg)
	응시횟수	연속 2회 실시 후, 우수한 기록을 인정한다.
	주의사항	1. 다음과 같은 경우 파울로 간주한다. 가. 공을 한 손으로만 던지거나 공을 던진 후 바닥에 손을 짚는 경우 나. 던지는 순간 및 던진 후, 한 발 또는 두 발이 지면에서 완전히 떨어져 움직이거나 정해진 구역 밖으로 나가는 경우 다. 메디신볼이 정해진 범위를 벗어나 떨어지는 경우 2. 2회 파울인 경우 실격을 선언하며 '0'점 처리한다.

※ 부상 등 신체상의 이상을 이유로 해당 종목을 연속해 응시하지 못할 경우, 5분 동안의 정비시간을 제공한 뒤 나머지 기회를 실시하되 응하지 못할 경우에는 나머지 기회에 대해 실격('0'점) 처리함.

※ 이상의 실시방법에 제시된 이외의 상황에 대한 판정과 결정은 종목별 감독관의 판정에 따라야 하며, 판정 및 결정에 따르지 않을 시 실격('0'점) 처리 및 퇴장 조치함.

실기/실적 경기실적우수자전형

모집인원 **32명**

수능 최저학력기준 X



실기 X



합격자 발표(예정)
2025. 11. 10.(월) 21:00 (수능전)

● 지원자격: 고등학교 졸업(예정)자 또는 법령에 의하여 고등학교 졸업과 동등 이상의 자격이 있다고 인정된 자 중 아래의 모집단위별 지원자격에 해당하는 자

모집단위	지원자격
체육학과	[고교 재학기간 동안 아래의 한 기준에 해당하는 자] · 대한체육회 회원 종목단체에 선수 등록된 자로 국제·전국 규모대회, 특별시·광역시·도 규모대회에서 입상실적 배점표 상의 입상실적이 있는 자 · 대한체육회 회원 종목단체에 선수 등록된 자로 국가대표(상비군, 후보군 포함) 또는 청소년대표에 선발된 자 · 보디빌딩은 고교재학 중 국가대표(상비군, 후보군 포함)에 선발되거나, 대한체육회 가맹단체(협회, 연맹)와 중고연맹에서 주최(주관)하는 전국규모의 대회에서 6위 이내 또는 시·도 대회 3위 이내 입상실적이 있는 자 ※ 해당종목 및 선발인원

종목	테니스	배드민턴	수영 (경영, 핀수영에 한함)	축구	배구	골프	보디빌딩	합계
모집인원	1	1	1	1	2	1	2	9

모집단위	지원자격
스포츠레저학과	[고교 재학기간 동안 아래의 한 기준에 해당하는 자] · 대한체육회 회원 종목단체에 선수 등록된 자로 국제·전국 규모대회, 특별시·광역시·도 규모대회에서 입상실적 배점표 상의 입상실적이 있는 자(단, 태권도는 제외) · 대한체육회 회원 종목단체에 선수 등록된 자로 국가대표(상비군, 후보군 포함) 또는 청소년대표에 선발된 자 · 태권도 1단 또는 1품 이상인 자 · 2023~2025년도(축구종목): 국가대표, 청소년대표에 선발된 자 · 2024~2025년도(축구종목): 대한축구협회 주관 전국규모 대회 8위 이내 또는 광역시·도 규모대회 3위 이내 입상한 자로서 소속팀 총 경기시간의 60% 이상 출전한 자 ※ 해당종목 및 선발인원

종목	소프트볼	태권도	축구(윙포드FW)	합계
모집인원	3	3	2	8

모집단위	지원자격
스포츠헬스케어학과	[고교 재학기간 동안 아래의 한 기준에 해당하는 자] · 대한체육회 회원 종목단체에 선수 등록된 자로 국제·전국 규모대회, 특별시·광역시·도 규모대회에서 입상실적 배점표 상의 입상실적이 있는 자 · 대한체육회 회원 종목단체에 선수 등록된 자로 국가대표(상비군, 후보군 포함) 또는 청소년대표에 선발된 자 ※ 해당종목 및 선발인원

종목	야구	축구	대한체육회 회원종목	합계
모집인원	15			15

● 전형방법: 총점 고득점자 순으로 선발

모집단위(모집인원)	전형요소별 반영비율(100%)		총점
	입상실적	학생부	
체육학과(9명)	700점(70%)	300점(30%)	1,000점(100%)
스포츠레저학과(8명)			
스포츠헬스케어학과(15명)			

입상실적 배점표

체육학과

종목	대회구분	등위	점수
테니스 배드민턴 수영(경영, 핀수영)	국제·전국 규모대회	1	700
		2	670
		3	640
	광역시·도 규모대회	1-3	600
축구 배구	국제·전국 규모대회	1-2	700
		3-4	670
		5-8	640
	광역시·도 규모대회	1-3	600
골 프	국제·전국 규모대회	1-5	700
		6-10	670
		11-15	640
	광역시·도 규모대회	1-10	600
보디빌딩	국제·전국 규모대회	1-2	700
		3-4	670
		5-6	640
	광역시·도 규모대회	1-3	600

• 입상실적은 고교 재학(검정고시 출신자의 경우 합격년도 포함 이전 기간 3년) 중에 얻은 최상위 실적 하나만 인정
• 국가대표(상비군, 후보군) 또는 청소년대표 선수에 선발된 자는 700점 부여

스포츠레저학과

종목	대회구분	등위	점수
소프트볼 축구	국제·전국 규모대회	1	700
		2	670
		3	640
		4-8	610
	광역시·도 규모대회	1-3	580
태권도	단(품)	4단(품) 이상	700(670)
		3단(품)	670(640)
		2단(품)	640(610)
		1단(품)	610(580)

• 입상실적은 고교 재학(검정고시 출신자의 경우 합격년도 포함 이전 기간 3년) 중에 얻은 최상위 실적 하나만 인정
• 국가대표(상비군, 후보군 포함) 또는 청소년대표 선수에 선발된 자는 700점 부여

스포츠헬스케어학과

종 목	대회구분	등 위	점수
야구 축구 대한체육회 회원종목	국제·전국 규모대회	1-2	700
		3-4	670
		5-8	640
		9-16	610
	광역시·도 규모대회	1-3	580

• 입상실적은 고교 재학(검정고시 출신자의 경우 합격년도 포함 이전 기간 3년) 중에 얻은 최상위 실적 하나만 인정
• 국가대표(상비군, 후보군 포함) 또는 청소년대표 선수에 선발된 자는 700점 부여

수능 최저학력기준: 없음

동점자 처리기준

1순위	2순위	3순위	4순위
입상실적 성적	학생부 교과 성적	학생부 비교과(출결) 성적	학생부 반영과목의 전체 이수단위 합

제출서류

<table>
<tr><th colspan="2">구분</th><th colspan="2">제출대상</th><th>제출서류</th></tr>
<tr><td rowspan="6">기본 제출 서류</td><td rowspan="4">국내 고등학교 졸업(예정)자</td><td rowspan="2">2022년 2월 이후 졸업자</td><td>학생부 온라인 제공 동의자(학교생성)</td><td>· 제출 필요 없음</td></tr>
<tr><td>학생부 온라인 제공 미동의자</td><td>· 학교생활기록부 1부</td></tr>
<tr><td rowspan="2">2005년 2월 ~ 2021년 2월 졸업자</td><td>학생부 온라인 생성 신청 및
온라인 제공 동의자(개인생성)</td><td>· 제출 필요 없음</td></tr>
<tr><td>학생부 온라인 생성 미신청 및
온라인 제공 미동의자</td><td>· 학교생활기록부 1부</td></tr>
<tr><td colspan="2">2004년 2월 이전 졸업자</td><td>· 학교생활기록부 1부</td></tr>
<tr><td rowspan="3">검정고시 출신자</td><td rowspan="2">2017년 1회차 ~ 2025년 1회차 합격자</td><td>온라인 제공 동의자</td><td>· 제출 필요 없음</td></tr>
<tr><td>온라인 제공 미동의자</td><td rowspan="2">· 검정고시 합격증명서 1부
· 검정고시 성적증명서 1부</td></tr>
<tr><td colspan="2">2016년 2회차 이전 또는 2025년 2회차 합격자</td></tr>
<tr><td>국외 고등학교 졸업(예정)자</td><td colspan="2">국외 고등학교 졸업(예정)자</td><td>· 고등학교 졸업(예정)증명서(아포스티유 인증 또는 영사 확인) 1부
· 고등학교 성적증명서(아포스티유 인증 또는 영사 확인) 1부
※ 외국어(영어 제외)로 된 서류는 한글로 번역 후 공증받아 제출</td></tr>
<tr><td>추가 제출 서류</td><td>해당 서류 제출</td><td>① 선수등록확인서 또는 선수경력증명서 원본 1부
② 경기실적증명서 원본 1부
③ 대표선수확인서 원본 1부
④ 단(품)증 사본 또는 태권도 품/단 등록 확인서 원본 1부</td><td colspan="2">· 발급처: 대한체육회 인터넷경기실적발급시스템, 대한축구협회, 대한야구소프트볼협회, 대한태권도협회, 한국중고등학교골프연맹(시.도 규모대회 입상자는 시.도 경기단체(협회)에서 발행하는 경기실적증명서 제출)
· 단체종목 입상자는 실제로 경기에 출전한 자만 인정하며, 본인이 포함되어 수상하였음을 입증하는 증명서를 제출해야 함
· 선수등록확인서 또는 선수경력증명서는 해당기간 중 경기실적증명서를 제출하였을 경우, 별도 제출할 필요 없음
· 축구종목은 선수별 포지션 및 경기시간이 기재된 실적증명서를 제출해야 함
· 태권도는 단(품)증 사본 또는 품/단 등록확인서를 제출하는 경우 선수등록확인서 또는 선수경력증명서를 별도 제출할 필요없음</td></tr>
</table>

※ 고등학교 '05.2.졸업자 ~ '21.2.졸업자는 희망하는 경우 온라인 생성신청 시스템(apply.neis.go.kr)을 통해 학생부 온라인 제공 신청 가능
[신청기간: '25.8.25.(월) ~ 9.5.(금) 18:00]

※ 서류제출방법: 제출서류 하단 중앙에 수험번호(6자리)를 기재하여 2025.9.19.(금) 17:00까지 대구대학교 '입학처'로 제출(등기우편/방문)

※ 제출서류 도착여부 확인: 발송 후 약 3~4일 후부터 입학안내 홈페이지에서 가능합니다.

실기/실적 체육특기자전형

모집인원 21명

수능 최저학력기준 X



면접 X



합격자 발표(예정)
2025. 11. 10.(월) 21:00
(수능전)

● 지원자격: 고등학교 졸업(예정)자 또는 법령에 의하여 고등학교 졸업과 동등 이상의 자격이 있다고 인정된 자로서 본교가 육성하는 체육종목 중 아래의 어느 한 기준에 해당하는 자 (단, 단체종목 입상자는 실제로 해당 순위 이내 경기에 출전한 자만 인정)

구분	지원자격
2023~2025년도(펜싱, 검도, 씨름, 야구 종목)	· 국가대표, 국가대표후보(상비군), 청소년대표, 고교상비군에 선발된 자
2024~2025년도(펜싱, 검도, 씨름 종목)	· 대한체육회 회원종목단체 주최 전국규모대회 3위 이내 입상한자
2024~2025년도(야구 종목)	· 대한체육회 및 대한체육회 가맹단체(협회, 연맹)와 중고연맹에서 주최 또는 주관하는 전국규모의 대회(주말리그 포함)에서 투수는 10이닝 이상 투구한 자, 포수와 야수는 30타석 이상 출전한 자
2023~2025년도(축구 종목)	· 국가대표, 청소년대표에 선발된 자
2025년도(축구 종목)	· 대한축구협회 주관 전국규모 대회 16위 이내 입상한 자로서 소속팀 총 경기시간의 70% 이상 출전한 자

● 종목별 모집인원

모집단위	종목별 모집인원					
	축구 (남)	펜싱-플러레 (남,여)	검도 (남)	씨름 (남)	야구 (남)	계
체육학과		4명	3명			7명
스포츠레저학과	GK 1명 DF 1명 MF 1명 FW 2명 CF 2명			3명		10명
스포츠헬스케어학과	3명 (포지션 구분없음)				1명	4명
계	10명	4명	3명	3명	1명	21명

● 전형방법: 총점 고득점자 순으로 선발

모집단위	전형요소별 반영비율(100%)		총점
	입상실적	학생부	
체육학과(7명)	700점(70%)	300점(30%)	1,000점
스포츠레저학과(10명)			
스포츠헬스케어학과(4명)			

● 수능 최저학력기준: 없음

● 동점자 처리기준

1순위	2순위	3순위	4순위
입상실적 성적	학생부 교과 성적	학생부 비교과(출결) 성적	학생부 반영과목의 전체 이수단위 합

입상실적 배점표 (입상실적은 실제 경기에 출전한 성적 중 최상위 실적 하나만 인정합니다.
단, 야구는 입상연도별 상위 평균성적을 인정함)

축구

대회명	출전시간별 배점 입상연도 및 순위		배점		
			90%이상	80%이상	70%이상
K리그 U-18 챔피언십	2025년	1~2위	700	680	660
		3~4위	690	670	650
		5~8위	680	650	630
		9~16위	670	640	610
· 춘계 한국고등학교 축구대회 (구연맹전) · 추계 한국고등학교 축구대회 (구연맹전) · 대한축구협회장배 전국고등학교 축구대회 · 전국고등축구리그 왕중왕전 · 백록기 전국고등학교 축구대회 · 문화체육관광부장관배 전국고교 축구대회 · 백운기 전국고등학교 축구대회 · 문화체육관광부장관기 전국고등학교 축구대회 · 대통령금배 전국고등학교 축구대회 · 금석배 전국고등학생 축구대회 · 금강대기 전국고등학교 축구대회 · 무학기 전국고등학교 축구대회 · 청룡기 전국고등학교 축구대회 · 부산 MBC 전국고등학교 축구대회	2025년	1~2위	700	680	660
		3~4위	680	660	640
		5~8위	640	620	600
		9~16위	580	560	540
대표선수	2023~2025년		700 (국가대표, 청소년대표)		

펜싱, 검도, 씨름

구분	입상연도		배점		
			1위	2위	3위
전국 규모대회	2025년	개인전	700	670	640
		단체전	680	650	620
	2024년	개인전	670	640	610
		단체전	650	620	590
대표선수	2023~2025년		700 (국가대표, 국가대표 후보(상비군), 청소년대표, 고교상비군)		

야구

구분	입상연도		내용
전국 규모대회	2025년	700	·투수: 당해연도 팀시합 100이닝 이상 출전선수로서 평균자책점 5.0 이하 ·타자: 당해연도 팀시합 30타석 이상 출전선수로서 타율 3할 이상
		670	·투수: 당해연도 팀시합 100이닝 이상 출전선수로서 평균자책점 5.0 초과 ~ 6.0 이하 ·타자: 당해연도 팀시합 30타석 이상 출전선수로서 타율 2할8푼 이상 ~ 3할 미만
		640	·투수: 당해연도 팀시합 100이닝 이상 출전선수로서 평균자책점 6.0 초과 ~ 6.5 이하 ·타자: 당해연도 팀시합 30타석 이상 출전선수로서 타율 2할5푼 이상 ~ 2할8푼 미만
		610	·투수: 당해연도 팀시합 100이닝 이상 출전선수로서 평균자책점 6.5 초과 ~ 7.0 이하 ·타자: 당해연도 팀시합 30타석 이상 출전선수로서 타율 2할 이상 ~ 2할5푼 미만
		580	·투수: 당해연도 팀시합 100이닝 이상 출전선수로서 평균자책점 7.0 초과 ~ 8.0 이하 ·타자: 당해연도 팀시합 30타석 이상 출전선수로서 타율 1할 이상 ~ 2할 미만
		550	·투수: 당해연도 팀시합 100이닝 이상 출전선수로서 평균자책점 8.0 초과 ·타자: 당해연도 팀시합 30타석 이상 출전선수로서 타율 1할 미만
	2024년	680	·투수: 당해연도 팀시합 100이닝 이상 출전선수로서 평균자책점 5.0 이하 ·타자: 당해연도 팀시합 30타석 이상 출전선수로서 타율 3할 이상
		650	·투수: 당해연도 팀시합 100이닝 이상 출전선수로서 평균자책점 5.0 초과 ~ 6.0 이하 ·타자: 당해연도 팀시합 30타석 이상 출전선수로서 타율 2할8푼 이상 ~ 3할 미만
		620	·투수: 당해연도 팀시합 100이닝 이상 출전선수로서 평균자책점 6.0 초과 ~ 6.5 이하 ·타자: 당해연도 팀시합 30타석 이상 출전선수로서 타율 2할5푼 이상 ~ 2할8푼 미만
		590	·투수: 당해연도 팀시합 100이닝 이상 출전선수로서 평균자책점 6.5 초과 ~ 7.0 이하 ·타자: 당해연도 팀시합 30타석 이상 출전선수로서 타율 2할 이상 ~ 2할5푼 미만
		560	·투수: 당해연도 팀시합 100이닝 이상 출전선수로서 평균자책점 7.0 초과 ~ 8.0 이하 ·타자: 당해연도 팀시합 30타석 이상 출전선수로서 타율 1할 이상 ~ 2할 미만
		530	·투수: 당해연도 팀시합 100이닝 이상 출전선수로서 평균자책점 8.0 초과 ·타자: 당해연도 팀시합 30타석 이상 출전선수로서 타율 1할 미만
대표선수	2023~2025년		700 (국가대표, 국가대표 후보(상비군), 청소년대표, 고교상비군)

종목별 인정대회

종목	인정대회명	
축구	K리그 U-18 챔피언십 춘계 한국고등학교 축구대회 (구연맹전) 추계 한국고등학교 축구대회 (구연맹전) 대한축구협회장배 전국고등학교 축구대회 전국고등축구리그 왕중왕전 백록기 전국고등학교 축구대회 문화체육관광부장관배 전국고교 축구대회 백운기 전국고등학교 축구대회	문화체육관광부장관기 전국고등학교 축구대회 대통령금배 전국고등학교 축구대회 금석배 전국고등학생 축구대회 금강대기 전국고등학교 축구대회 무학기 전국고등학교 축구대회 청룡기 전국고등학교 축구대회 부산 MBC 전국고등학교 축구대회
펜싱	대통령배 전국남녀펜싱선수권대회 문화체육관광부장관기 전국남녀중고펜싱선수권대회 회장배 전국남녀종별펜싱선수권대회 김창환배 전국남녀펜싱선수권대회 한국중고펜싱연맹회장배 전국남녀중고펜싱선수권대회	전국남녀종별펜싱선수권대회 한국중고펜싱연맹 전국남녀종별펜싱선수권대회 전국남녀종목별오픈펜싱선수권대회 전국 체육대회 국가대표선수선발대회

종목	인정대회명	
검도	SBS배 전국 검도왕대회 춘계 전국 중고등학교 검도대회 추계 전국 중고등학교 검도대회 회장기 전국중고등학교 검도대회 회장기 전국검도단별선수권대회 문화체육관광부장관배 전국학생검도대회	이충무공 탄신기념 전국시도대항검도대회 대구대학교 총장기 전국고등학교검도선수권대회 용인대학교 총장기 전국중고등학교검도대회 대한검도회장기 전국 중고등학교 검도대회 전국 체육대회
씨름	회장기 전국장사씨름대회 대통령기 전국장사씨름대회 학산 김성률장사배 전국장사씨름대회 전국씨름선수권대회 전국시·도대항장사씨름대회 증평인삼배 전국장사씨름대회	춘천소양강배 전국장사씨름대회 전국체육대회 대한체육회장기전국장사씨름대회 위더스제약천하장사씨름대축제 괴산유기농배전국장사씨름대회
야구	고교야구 주말리그 대통령배 전국고교야구대회 신세계이마트배 전국고교야구대회(대한야구소프트볼협회장기 전국고교야구대회) 청룡기전국고등학교야구선수권대회겸 주말리그 왕중왕전 황금사자기전국고교야구대회겸 주말리그 왕중왕전 전국체육대회	

제출서류

구분		제출대상		제출서류
기본 제출 서류	국내 고등학교 졸업(예정)자	2022년 2월 이후 졸업자	학생부 온라인 제공 동의자(학교생성)	· 제출 필요 없음
			학생부 온라인 제공 미동의자	· 학교생활기록부 1부
		2005년 2월 ~ 2021년 2월 졸업자	학생부 온라인 생성 신청 및 온라인 제공 동의자(개인생성)	· 제출 필요 없음
			학생부 온라인 생성 미신청 및 온라인 제공 미동의자	· 학교생활기록부 1부
		2004년 2월 이전 졸업자		· 학교생활기록부 1부
	검정고시 출신자	2017년 1회차 ~ 2025년 1회차 합격자	온라인 제공 동의자	· 제출 필요 없음
			온라인 제공 미동의자	· 검정고시 합격증명서 1부 · 검정고시 성적증명서 1부
		2016년 2회차 이전 또는 2025년 2회차 합격자		
	국외 고등학교 졸업(예정)자	국외 고등학교 졸업(예정)자		· 고등학교 졸업(예정)증명서(아포스티유 인증 또는 영사 확인) 1부 · 고등학교 성적증명서(아포스티유 인증 또는 영사 확인) 1부 ※ 외국어(영어 제외)로 된 서류는 한글로 번역 후 공증받아 제출
추가 제출 서류	해당 서류 제출	① 경기실적증명서 원본 1부 ② 대표선수확인서 원본 1부		· 발급처: 대한체육회 인터넷경기실적발급시스템, 대한축구협회 · 단체종목 입상자는 실제로 경기에 출전한 자만 인정하며, 본인이 포함되어 수상하였음을 입증하는 증명서를 제출해야 함 · 축구종목은 선수별 포지션 및 경기시간이 기재된 실적증명서를 제출해야 함(모집분야와 실적증명서의 포지션이 상이할 경우 불합격 처리함)

※ 고등학교 '05.2.졸업자 ~ '21.2.졸업자는 희망하는 경우 온라인 생성신청 시스템(apply.neis.go.kr)을 통해 학생부 온라인 제공 신청 가능
[신청기간: '25.8.25.(월) ~ 9.5.(금) 18:00]
※ 서류제출방법: 제출서류 하단 중앙에 수험번호(6자리)를 기재하여 2025.9.19.(금) 17:00까지 대구대학교 '입학처'로 제출(등기우편/방문)
※ 제출서류 도착여부 확인: 발송 후 약 3~4일 후부터 입학안내 홈페이지에서 가능합니다.

학생부교과 농어촌학생 특별전형

모집인원	수능 최저학력기준	면접	합격자 발표(예정)
154명	X	X	2025. 11. 10.(월) 21:00 (수능전)





지원자격: 고등학교 졸업(예정)자 중 아래의 한 기준에 해당하는 자로 출신학교장의 추천을 받은 자

구분	지원 자격
중·고등학교 과정 (6년)	농어촌지역(읍·면 또는 도서·벽지) 소재 중·고등학교 전 교육과정(6년)을 이수하고 재학기간 중 본인과 부모 모두가 농어촌지역에 거주한 자 ※ 부·모의 사망/실종: 발생일 이후 생존하는 부 또는 모가 본인과 함께 농어촌지역에 거주하여야 함 ※ 부모의 이혼: 이혼일 이후 친권이 있는 부 또는 모가 본인과 함께 농어촌지역에 거주하여야 함 (친권과 양육권이 경합할 경우 양육권이 있는 부 또는 모를 기준으로 함)
초·중·고등학교 과정 (12년)	농어촌지역(읍·면 또는 도서·벽지) 소재 초·중·고등학교 전 교육과정(12년)을 이수하고 재학기간 중 본인이 농어촌지역에 거주한 자

※ 농어촌지역: 「지방자치법」제3조에 따른 읍·면 지역과 「도서·벽지 교육진흥법시행규칙」제2조에 의한 '도서·벽지 지역'
※ 고교졸업 이후 또는 재학 중 행정구역 개편 등으로 소재지가 변경(읍·면 지역 → 동 지역 등)된 경우: 고교입학 당시의 소재지를 적용함
※ 「초·중등교육법」 제2조에 따른 고등학교 외 고교졸업 동등 학력자는 지원 불가(검정고시출신자, 각종학교, 특수학교 등)
※ 단, 위의 「초·중등교육법」 제2조에 따른 고등학교 중 농어촌지역 소재 특수목적고(과학고/국제고/외국어고/예술고/체육고/마이스터고) 졸업(예정)도 지원 불가
※ 고등학교 졸업일 이전 농어촌이 아닌 지역으로 전학 또는 주소지가 변동될 경우 지원자격 미달로 합격이 취소됨

전형방법: 총점 고득점자 순으로 선발

모집단위	전형요소별 반영비율(100%)		총점
	학생부		
	교과성적	출결	
해당 모집단위	900점(90%)	100점(10%)	1,000점

수능 최저학력기준: 없음

동점자 처리기준

우선순위	우선순위(학생부 반영과목의 이수단위 합/진로선택 제외)	
	인문사회/예체능계열	자연과학/공학계열
① 학생부 교과 성적 ② 학생부 비교과(출결) 성적 ③ 학생부 반영과목의 전체 이수단위 합	④ 국어교과 반영과목 ⑤ 영어교과 반영과목 ⑥ 사회교과 반영과목 ⑦ 수학교과 반영과목 ⑧ 과학교과 반영과목	④ 수학교과 반영과목 ⑤ 과학교과 반영과목 ⑥ 영어교과 반영과목 ⑦ 국어교과 반영과목 ⑧ 사회교과 반영과목
	※ 모집인원 미지정 모집단위는 인문사회계열 기준에 따름 ※ 검정고시, 외국고등학교 출신자는 '교과별 반영과목의 이수단위 합'을 1로 반영함	

제출서류

구분		제출대상		제출서류
기본 제출 서류	국내 고등학교 졸업(예정)자	2022년 2월 이후 졸업자	학생부 온라인 제공 동의자(학교생성)	· 제출 필요 없음
			학생부 온라인 제공 미동의자	· 학교생활기록부 1부
		2005년 2월 ~ 2021년 2월 졸업자	학생부 온라인 생성 신청 및 온라인 제공 동의자(개인생성)	· 제출 필요 없음
			학생부 온라인 생성 미신청 및 온라인 제공 미동의자	· 학교생활기록부 1부
		2004년 2월 이전 졸업자		· 학교생활기록부 1부

세부 지원자격			제출서류	발급처 및 기타안내
세부 지원 자격 별 추가 제출 서류	농어촌 학생	중·고등학교 전 교육과정 (6년) 해당자	① 농어촌 학생(출신학교장) 확인서 1부 (본교 소정양식: 대구대 입학안내 홈페이지 다운로드) ② 중학교 학교생활기록부 1부 ③ 주민등록초본 각(부·모·지원자) 1부 (중학교 입학일부터 현재까지 주소지 변경사항이 기재된 것) ④ 가족관계증명서(지원자 기준) 1부 ⑤ 추가제출(해당자) - 부모 사망(실종) 시: 기본증명서(해당 부·모) 1부 (사망이 기록되지 않은 경우: 제적등본 1부 추가 제출) - 부모 이혼 시: · 혼인관계증명서(해당 부·모) 1부 · 기본증명서(지원자 기준) 1부 (친권자 확인이 가능하도록 발급)	· 학교생활기록부: 인근 시·도 교육청(민원실)/ 초·중·고등학교 행정실에서 발급가능 · 인터넷발급: 정부민원포털 정부24 · 읍·면·동 주민센터 발급 · 주민등록초본과 가족관계증명서 제출은 가족관계(부·모·지원자)와 거주지 입증을 위함 ※부모가 외국인일 경우 외국인등록사실증명서 1부 추가 제출 ※부모가 외국인 또는 재외동포로 가족관계증명서에 미기재 시 -부모가 외국인일 경우 혼인관계증명서 1부 추가 제출 -부모가 재외동포일 경우 국내거소신고사실증명서 1부 추가 제출
		초·중·고등학교 전 교육과정 (12년) 해당자	① 농어촌 학생(출신학교장) 확인서 1부 (본교 소정양식: 대구대 입학안내 홈페이지 다운로드) ② 초·중학교 학교생활기록부 1부 ③ 주민등록초본(지원자) 1부 (초등학교 입학일부터 현재까지 주소지 변경사항이 기재된 것)	· 초·중학교 생활기록부: 인근 시·도 교육청(민원실)/ 초·중·고등학교 행정실에서 발급가능 · 인터넷발급: 정부민원포털 정부24 · 읍·면·동 주민센터 발급 · 주민등록초본(지원자) 제출은 거주지 입증을 위함

※ 고등학교 '05.2.졸업자 ~ '21.2.졸업자는 희망하는 경우 온라인 생성신청 시스템(apply.neis.go.kr)을 통해 학생부 온라인 제공 신청 가능
[신청기간: '25.8.25.(월) ~ 9.5.(금) 18:00]
※ 서류제출방법: 제출서류 하단 중앙에 수험번호(6자리)를 기재하여 2025.9.19.(금) 17:00까지 대구대학교 '입학처'로 제출(등기우편/방문)
※ 제출서류 도착여부 확인: 발송 후 약 3~4일 후부터 입학안내 홈페이지에서 가능합니다.
※ 추가제출서류 발급기준일: 2025. 8. 25.(월) 이후
※ 지원 자격 심사과정에 필요하다고 판단되는 경우, 추가 증빙서류 제출을 요청할 수 있습니다.

최종 등록자 추가 제출 서류 안내: 농어촌학생 특별전형에 지원하여 최종 등록한 자 중 고등학교 졸업 예정자는 고등학교 졸업일까지 해당 소재지 학교에 재학하고 해당지역에 거주한 사실을 입증하기 위하여 다음의 서류를 추가로 제출하여야 합니다.

농어촌 고등학교 졸업 「예정자」 중 최종등록자 추가 제출서류	
공통 제출 서류	고등학교 졸업증명서 1부
중/고등학교 전 교육과정 (6년) 해당자	주소 변동내역을 포함한 부·모·지원자의 주민등록 초본 각 1부 (고등학교 졸업일 이후 발급된 서류)
초/중/고등학교 전 교육과정 (12년) 해당자	주소 변동내역을 포함한 지원자의 주민등록 초본 1부 (고등학교 졸업일 이후 발급된 서류)

※ 제출 방법: 방문 또는 등기우편 제출[2026년 2월 20일(금) 소인까지 유효]
※ 고등학교 졸업일 이전 농어촌 이외의 지역으로 전학 또는 주소지가 변동될 경우 지원자격 미달로 합격이 취소됨

학생부교과 기회균형 II 전형

모집인원 **57명**

수능 최저학력기준 X



면접 X



합격자 발표(예정)
2025. 11. 10.(월) 21:00(수능전)

지원자격: 고등학교 졸업(예정)자 또는 법령에 의하여 고등학교 졸업과 동등 이상의 자격이 있다고 인정된 자로서 아래의 하나에 해당하는 자

구분	지원자격
1	「국민기초생활 보장법」제2조 제1호에 따른 수급권자, 제2호에 따른 수급자
2	「국민기초생활 보장법」제2조 제10호에 따른 차상위계층
3	「한부모가족지원법」제5조 및 제5조의2에 따른 지원대상자

전형방법: 총점 고득점자 순으로 선발

모집단위	전형요소별 반영비율(100%)		총점
	학생부		
	교과성적	출결	
해당 모집단위	900점(90%)	100점(10%)	1,000점

수능 최저학력기준: 없음

동점자 처리기준

우선순위		우선순위(학생부 반영과목의 이수단위 합/진로선택 제외)	
		인문사회/예체능계열	자연과학/공학계열
①학생부 교과 성적 ②학생부 비교과(출결) 성적 ③학생부 반영과목의 전체 이수단위 합	④ ⑤ ⑥ ⑦ ⑧	국어교과 반영과목 영어교과 반영과목 사회교과 반영과목 수학교과 반영과목 과학교과 반영과목	수학교과 반영과목 과학교과 반영과목 영어교과 반영과목 국어교과 반영과목 사회교과 반영과목
	※ 모집인원 미지정 모집단위는 인문사회계열 기준에 따름 ※ 검정고시, 외국고등학교 출신자는 '교과별 반영과목의 이수단위 합'을 1로 반영함		

제출서류

구분		제출대상		제출서류
기본 제출 서류	국내 고등학교 졸업(예정)자	2022년 2월 이후 졸업자	학생부 온라인 제공 동의자(학교생성)	· 제출 필요 없음
			학생부 온라인 제공 미동의자	· 학교생활기록부 1부
		2005년 2월 ~ 2021년 2월 졸업자	학생부 온라인 생성 신청 및 온라인 제공 동의자(개인생성)	· 제출 필요 없음
			학생부 온라인 생성 미신청 및 온라인 제공 미동의자	· 학교생활기록부 1부
		2004년 2월 이전 졸업자		· 학교생활기록부 1부

구분		제출대상		제출서류
기본 제출 서류	검정고시 출신자	2017년 1회차 ~ 2025년 1회차 합격자	온라인 제공 동의자	· 제출 필요 없음
			온라인 제공 미동의자	· 검정고시 합격증명서 1부 · 검정고시 성적증명서 1부
		2016년 2회차 이전 또는 2025년 2회차 합격자		
	국외 고등학교 졸업(예정)자	국외 고등학교 졸업(예정)자		· 고등학교 졸업(예정)증명서(아포스티유 인증 또는 영사 확인) 1부 · 고등학교 성적증명서(아포스티유 인증 또는 영사 확인) 1부 ※ 외국어(영어 제외)로 된 서류는 한글로 번역 후 공증받아 제출

세부 지원자격			제출서류		발급처 및 기타안내
세부 지원 자격 별 추가 제출 서류	기초생활 수급자 및 차상위계층, 한부모가족 지원대상자	기초생활 수급권자 (수급자)	국민기초생활수급자 증명서 1부		· 읍·면·동 주민센터 발급 · 지원자 본인 명의로 발급
		차상위 계층, 한부모가족 지원대상자	택1	장애수당대상자 확인서 1부	· 읍·면·동 주민센터 발급(지원자 본인 명의로 발급) ※ 차상위계층 지원자는 본인 명의의 서류가 아닐 경우 가족관계증명서(본인기준) 1부 및 주민등록등본 1부 제출 · 차상위 본인부담경감 증명서는 국민건강보험공단에서 발급
				장애인연금 대상자 확인서 1부	
				자활근로자 확인서 1부	
				한부모가족 증명서 1부	
				차상위 계층 확인서(구, 우선돌봄 차상위) 1부	
				차상위 본인부담경감 증명서 1부	

※ 고등학교 '05.2.졸업자 ~ '21.2.졸업자는 희망하는 경우 온라인 생성신청 시스템(apply.neis.go.kr)을 통해 학생부 온라인 제공 신청 가능
[신청기간: '25.8.25.(월) ~ 9.5.(금) 18:00]
※ 서류제출방법: 제출서류 하단 중앙에 수험번호(6자리)를 기재하여 2025.9.19.(금) 17:00까지 대구대학교 '입학처'로 제출(등기우편/방문)
※ 제출서류 도착여부 확인: 발송 후 약 3~4일 후부터 입학안내 홈페이지에서 가능합니다.
※ 추가제출서류 발급기준일: 2025. 8. 25.(월) 이후
※ 지원 자격 심사과정에 필요하다고 판단되는 경우, 추가 증빙서류 제출을 요청할 수 있습니다.



학생부종합 장애인 등 대상자 특별전형

모집인원	수능	면접	합격자 발표(예정)
145명	최저학력기준 X	O 2025. 11. 2.(일) 예정	2025. 11. 10.(월) 21:00 (수능전)



지원자격: 고등학교 졸업(예정)자 또는 법령에 의하여 고등학교 졸업과 동등 이상의 자격이 있다고 인정된 자로서 아래의 한 기준에 해당하는 자

구분	지원자격
1	장애인복지법 제32조에 의해 장애인으로 등록된 자
2	「국가유공자 등 예우 및 지원에 관한 법률」 제6조의4 제1항에 의한 상이등급이 1~7급에 해당하는 자 (국가보훈처에 등록된 본인만 해당, 자녀는 지원 불가)

전형방법: 총점 고득점자 순으로 선발

모집단위	전형요소별 반영비율(100%)		총점
	서류평가	면접	
해당 모집단위	800점(80%)	200점(20%)	1,000점

서류평가 영역 및 정의

평가영역	반영비율(%)	정의	평가내용
공동체역량	40	· 성실성과 윤리의식 · 적극성 · 리더쉽과 소통능력 · 학교폭력 여부	공동체의 일원으로서 갖추어야 할 바람직한 사고와 행동
진로역량	30	· 전공(계열)관련 교과 이수 노력 · 진로탐색 활동과 경험	자신의 진로와 전공(계열)에 대한 탐색 노력과 준비 정도
학업역량	10	· 학업성취도	대학 교육을 충실하게 이수하는데 필요한 수학 능력
	20	· 학업태도 및 탐구의지	

소통과 헌신의 DU-HEART 인재상에 맞는 학생을 선발하기 위해 제출서류를 검토하여 정성적으로 종합평가
※ DU-HEART 인재상 : Humanity(봉사), Enthusiasm(자율), creAtivity(창의), Relationship(소통), Trust(협업)

※학교생활기록부의 학교폭력 기재 사실이 확인될 경우, 학교폭력 조치내용의 정도에 따라 공동체역량 영역에서 감점 또는 불합격 처리함

수능 최저학력기준: 없음

동점자 처리기준

1순위	2순위	3순위
면접 성적	서류평가 성적	서류평가 '공동체 역량' 성적

평가절차 및 과정

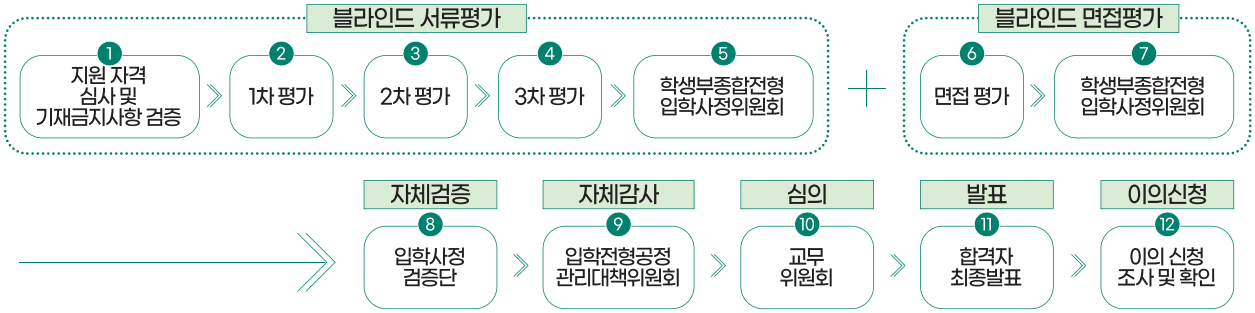

블라인드 평가 항목

평가유형	지원자 이름	수험 번호	출신 고교명	지원자 성별	지원자 거주지	출신고교 유형	출신고교 주소	부모 이름	부모 직업
서류평가	O	O	O	O	O	O	O	O	O
면접평가	O	O	O	X	O	O	O	O	O

면접평가(장애인등 대상자 특별전형) 평가내용 및 질문예시

[면접관 2인이 수험생 개별 면접(2:1) 실시]

평가 영역	반영 비율	정의	평가내용	질문예시
공동체 역량	40%	공동체의 일원으로서 갖추어야 할 바람직한 사고와 행동	-성실성과 윤리의식 -적극성 -리더쉽과 소통능력	· 고등학교 재학 중 대인 관계에 있어서 갈등을 겪은 사례가 있다면 이야기하고, 어떻게 극복하였는지 이야기 해보세요. · 또래상담가 활동을 통해 친구를 도와준 경험이 있는데 도와준 계기는 무엇이고 구체적으로 어떤 방법으로 도움을 주었나요?
진로 역량	30%	자신의 진로와 전공(계열)에 대한 탐색 노력과 준비 정도	-전공(계열)관련 교과 이수 노력 -진로탐색 활동과 경험	· 학교생활 중에 본인이 흥미를 가지고 노력했던 경험을 이야기하고 배우고 느낀 점을 설명해 보세요. · 해당 전공에 관심을 가지게 된 계기가 있다면 무엇일까요? · OOO동아리 활동을 하였는데 구체적으로 어떤 역할을 하였고 배우고 느낀 점은 무엇인가요?
의사 소통 역량	30%	면접관들이 질문한 바를 이해하고 자신의 생각을 논리적이고 안정적으로 표현하는 능력	-이해력 -표현 및 전달 능력 -공감적 반응 및 태도	· 면접관들이 질문한 바를 이해하고 자신의 생각을 논리적이고 안정적으로 표현할 수 있는지를 평가함

※ 면접고사 시 신분 확인을 위한 수험표, 신분증을 필히 지참하여야 합니다.

면접고사(장애인등 대상자 특별전형) 공정성 확보 방안

구분	내용
1	블라인드 면접(평가의 공정성 확보를 위해 지원자의 개인정보[성명, 수험번호, 출신고교명 등]를 삭제 또는 음영 처리하여 면접) 실시
2	블라인드 면접 실시를 위해 면접고사 당일 교복 착용 금지
3	면접고사를 실시하는 특정 모집단위의 경우, 대입투명성 강화 및 면접평가의 공정성 확보를 위해 면접평가 전체 과정을 연속 촬영하여 녹화·녹음하여 보존함. 해당 기록물은 1)면접평가 공정성 검증을 위한 지원자의 요청 또는 2)학생부종합전형 공정성 검증단의 검증 수단으로만 활용되며, 입학전형공정관리대책위원장의 승인 후 공개 가능함. 지원자는 면접과정 촬영을 거부할 권리가 있으나 거부할 경우 향후 기록물 열람 또는 공정성 검증 수단으로 이용할 수 없음

공개대상	절차 및 내용
지원자	수험생·학부모: 기록물 열람 및 공개요청 → 입학사정관팀: 운영 담당자 현황 조사 → 학생부종합전형 입학사정위원회: 안건 상정 내부 심사 → (승인) 입학전형공정 관리대책위원회: 기록물 열람 및 공개 여부 결정 → (승인) 입학사정관팀: 관리책임자 입회 하 기록물 공개 및 열람 기각 → 입학사정관팀: 수험생·학부모 과정, 결과 설명 기각 → 입학전형공정 관리대책위원회: 기록물 재봉인
학생부종합전형 공정성검증단	입학사정관팀: 기록물 열람 및 공개요청 → 입학전형공정 관리대책위원회: 기록물 열람 및 공개 여부 결정 → 학생부종합전형 입학사정위원회: 기록물 확인 공정성 검증 → 입학전형공정 관리대책위원회: 기록물 재봉인

제출서류

구분		제출대상		제출서류
기본 제출 서류	국내 고등학교 졸업(예정)자	2022년 2월 이후 졸업자	학생부 온라인 제공 동의자(학교생성)	· 제출 필요 없음
			학생부 온라인 제공 미동의자	· 학교생활기록부 1부
		2005년 2월 ~ 2021년 2월 졸업자	학생부 온라인 생성 신청 및 온라인 제공 동의자(개인생성)	· 제출 필요 없음
			학생부 온라인 생성 미신청 및 온라인 제공 미동의자	· 학교생활기록부 1부
		2004년 2월 이전 졸업자		· 학교생활기록부 1부
	검정고시 출신자	2017년 1회차 ~ 2025년 1회차 합격자	온라인 제공 동의자	· 제출 필요 없음
			온라인 제공 미동의자	· 검정고시 합격증명서 1부 · 검정고시 성적증명서 1부
		2016년 2회차 이전 또는 2025년 2회차 합격자		
	국외 고등학교 졸업(예정)자	국외 고등학교 졸업(예정)자		· 고등학교 졸업(예정)증명서(아포스티유 인증 또는 영사 확인) 1부 · 고등학교 성적증명서(아포스티유 인증 또는 영사 확인) 1부 ※ 외국어(영어 제외)로 된 서류는 한글로 번역 후 공증받아 제출

세부 지원자격		제출서류	발급처 및 기타안내
세부 지원 자격 별 추가 제출 서류	장애인복지법 제32조에 의해 장애인으로 등록된 자	장애인증명서 1부	· 인터넷 발급: 정부민원포털 정부24 · 시장·군수·구청장 발행 · 진단서 등을 추가 요구할 수 있음
	국가유공자등예우 및 지원에 관한 법률에 의한 상이등급자	① 대학입학 특별전형 대상자 증명서 1부 ② 국가유공자확인원	· 전국 보훈(지)청 발급 · 인터넷 발급: 정부민원포털 정부24 · 상이등급자 본인만 해당함 (자녀는 지원불가)

※ 고등학교 '05.2.졸업자 ~ '21.2.졸업자는 희망하는 경우 온라인 생성신청 시스템(apply.neis.go.kr)을 통해 학생부 온라인 제공 신청 가능
[신청기간: '25.8.25.(월) ~ 9.5.(금) 18:00]
※ 서류제출방법: 제출서류 하단 중앙에 수험번호(6자리)를 기재하여 2025.9.19.(금) 17:00까지 대구대학교 '입학처'로 제출(등기우편/방문)
※ 제출서류 도착여부 확인: 발송 후 약 3~4일 후부터 입학안내 홈페이지에서 가능합니다.
※ 추가제출서류 발급기준일: 2025. 8. 25.(월) 이후
※ 지원 자격 심사과정에 필요하다고 판단되는 경우, 추가 증빙서류 제출을 요청할 수 있습니다.

학생부종합 평생학습자 및 만학도 특별전형 (3월입학)

모집인원
평생학습자 전형(정원내) **40명**
만학도특별전형(정원외) **20명**

수능 최저학력기준 X
면접 X

합격자 발표(예정)
2025. 11. 10.(월) 21:00
(수능전)

- 지원자격: 고등학교 졸업(예정)자 또는 법령에 의하여 고등학교 졸업(예정)과 동등 이상의 학력을 갖춘 자로서 만 30세 이상인 자(기준일: 1996. 2. 29. 이전 출생자)
- 전형방법: 총점 고득점자 순으로 선발

모집단위	전형요소별 반영비율(100%)	총점
	서류평가	
글로컬라이프대학	1,000점(100%)	1,000점

- 서류평가 영역 및 정의

평가영역	반영비율(%)	정의	평가내용
공동체역량	40	· 성실성과 윤리의식 · 적극성 · 리더쉽과 소통능력 · 학교폭력 여부	공동체의 일원으로서 갖추어야 할 바람직한 사고와 행동
진로역량	30	· 전공(계열)관련 교과 이수 노력 · 진로탐색 활동과 경험	자신의 진로와 전공(계열)에 대한 탐색 노력과 준비 정도
학업역량	10	· 학업성취도	대학 교육을 충실하게 이수하는데 필요한 수학 능력
	20	· 학업태도 및 탐구의지	

소통과 헌신의 DU-HEART 인재상에 맞는 학생을 선발하기 위해 제출서류를 검토하여 정성적으로 종합평가
※ DU-HEART 인재상 : Humanity(봉사), Enthusiasm(자율), creAtivity(창의), Relationship(소통), Trust(협업)

- 수능 최저학력기준: 없음
- 동점자 처리기준

1순위	2순위	3순위	4순위	5순위
평가영역 '공동체 역량' 성적	평가영역 '진로 역량' 성적	평가영역 '학업 역량 (학업태도 및 탐구의지)' 성적	평가영역 '학업 역량 (학업 성취도)' 성적	교과(국,수,영,사,과,한) 이수 학점(이수단위) 합

- 제출서류

구분		제출대상		제출서류
기본 제출 서류	국내 고등학교 졸업(예정)자	2022년 2월 이후 졸업자	학생부 온라인 제공 동의자(학교생성)	· 제출 필요 없음
			학생부 온라인 제공 미동의자	· 학교생활기록부 1부
		2005년 2월 ~ 2021년 2월 졸업자	학생부 온라인 생성 신청 및 온라인 제공 동의자(개인생성)	· 제출 필요 없음
			학생부 온라인 생성 미신청 및 온라인 제공 미동의자	· 학교생활기록부 1부
		2004년 2월 이전 졸업자		· 학교생활기록부 1부
	검정고시 출신자	2017년 1회차 ~ 2025년 1회차 합격자	온라인 제공 동의자	· 제출 필요 없음
			온라인 제공 미동의자	· 검정고시 합격증명서 1부 · 검정고시 성적증명서 1부
		2016년 2회차 이전 또는 2025년 2회차 합격자		
	국외 고등학교 졸업(예정)자	국외 고등학교 졸업(예정)자		· 고등학교 졸업(예정)증명서(아포스티유 인증 또는 영사 확인) 1부 · 고등학교 성적증명서(아포스티유 인증 또는 영사 확인) 1부 ※ 외국어(영어 제외)로 된 서류는 한글로 번역 후 공증받아 제출

※ 고등학교 '05.2.졸업자 ~ '21.2.졸업자는 희망하는 경우 온라인 생성신청 시스템(apply.neis.go.kr)을 통해 학생부 온라인 제공 신청 가능[신청기간: '25.8.25.(월) ~ 9.5.(금) 18:00]
※ 서류제출방법: 제출서류 하단 중앙에 수험번호(6자리)를 기재하여 2025.9.19.(금) 17:00까지 대구대학교 '입학처'로 제출(등기우편/방문)
※ 제출서류 도착여부 확인: 발송 후 약 3~4일 후부터 입학안내 홈페이지에서 가능합니다.

학생부종합 특성화고 등을 졸업한 재직자 특별전형 (3월입학)

모집인원	수능	면접	합격자 발표(예정)
78명	최저학력기준 X 	X 	2025. 11. 10.(월) 21:00 (수능전)

지원자격: 산업체 근무경력이 3년 이상인 재직자(기준일: 2026. 3. 1.)로 아래의 세부 지원자격 중 하나에 해당하는 자

구분	지원자격
1	특성화고등학교 등을 졸업한 자(단, 자연현장실습 등 체험위주의 교육전문 실시 고등학교 제외) ※일반고등학교에 설치된 학과 중 특성화고등학교에서 제공하는 것과 같은 교육과정으로 운영되는 학과 포함 ※특성화고등학교 기준: 「초·중등교육법 시행령」 제91조 제1항 적용
2	산업수요 맞춤형 고등학교를 졸업한 자 ※산업수요 맞춤형 고등학교 기준: 「초·중등교육법 시행령」 제90조 제1항 제10호 적용
3	일반고등학교에 재학하는 동안 시·도 교육감이 「직업교육훈련 촉진법」에 따른 직업교육훈련기관 중 직업교육훈련위탁기관으로 선정한 기관에서 1년 이상의 직업교육훈련과정을 이수하고 해당 일반고등학교를 졸업한 자 ※ 일반고등학교 기준: 「초·중등교육법 시행령」 제76조의2 제1호 적용
4	학력인정 평생교육시설 중 특성화고등학교에서 제공하는 것과 같은 교육과정을 운영하는 평생교육시설에서 해당 교육과정을 이수한 자 ※ 학력인정 평생교육시설 기준: 「평생교육법」 제31조 제2항 적용

산업체의 범위 및 재직기간의 산정

구분	지원자격
산업체의 범위	① 국가, 지방자치단체 및 공공단체(소속직원의 경우) ② 근로기준법 제11조에 의거 상시근로자 5인(사업주 포함)이상 사업체 ③ 4대 보험 중 1개 이상 가입 사업체(창업·자영업자 포함) - 단, 창업·자영업자: 사업자등록증 소지, 세금 체납사실이 없는 경우에 한해 인정함 - 단, 4대 보험 가입 대상 사업체가 아닌 1차 산업(농업·수산업 등) 종사자는 국가 ·지방자치단체가 발급하는 공적증명서(사업자등록증, 납세증명서, 어업인허가증명서, 영농종사사실확인서 등) 확인을 통해 인정할 수 있음
재직기간의 산정	① 입학일(2026년 3월 1일) 현재 휴직(휴업)자는 지원할 수 없음 ② 총 재직기간(4대 보험 중 하나 이상에 가입된 기간)이 3년 이상인 자[기준일: 2026년 3월 1일] ③ 2개 이상 산업체에서 재직한 경우 재직기간을 합산하여 3년 이상이여야 함 ④ 군 의무복무 경력(병력 특례기간의 산업체 경력 포함)은 재직기간에 포함됨 ⑤ 영세 창업, 자영업자 중 휴업기간 등 비영업기간은 재직기간 산정에서 제외함 ⑥ 재직기간은 제출한 서류상으로 증명되는 기간만을 산정함(휴직, 정직 기간은 제외)

전형방법: 총점 고득점자 순으로 선발

모집단위	전형요소별 반영비율(100%)	총점
	서류평가	
글로컬라이프대학	1,000점(100%)	1,000점

서류평가 영역 및 정의

평가영역	반영비율(%)	정의	평가내용
공동체역량	40	· 성실성과 윤리의식 · 적극성 · 리더쉽과 소통능력 · 학교폭력 여부	공동체의 일원으로서 갖추어야 할 바람직한 사고와 행동
진로역량	30	· 전공(계열)관련 교과 이수 노력 · 진로탐색 활동과 경험	자신의 진로와 전공(계열)에 대한 탐색 노력과 준비 정도
학업역량	10	· 학업성취도	대학 교육을 충실하게 이수하는데 필요한 수학 능력
	20	· 학업태도 및 탐구의지	

소통과 헌신의 DU-HEART 인재상에 맞는 학생을 선발하기 위해 제출서류를 검토하여 정성적으로 종합평가

※ DU-HEART 인재상 : Humanity(봉사), Enthusiasm(자율), creAtivity(창의), Relationship(소통), Trust(협업)

수능 최저학력기준: 없음

동점자 처리기준

1순위	2순위	3순위	4순위	5순위
평가영역 '공동체 역량' 성적	평가영역 '진로 역량' 성적	평가영역 '학업 역량 (학업태도 및 탐구의지)' 성적	평가영역 '학업 역량 (학업 성취도)' 성적	교과(국,수,영,사,과,한) 이수 학점(이수단위) 합

제출서류

대상자	제출서류	비고
지원자 전체[공통]	학교생활기록부 1부	·2022년 2월 졸업자 ~ 2026년 2월 졸업예정자 중 원서접수 시 학생부 온라인 제공 동의자(학교생성): 제출 필요 없음 ·2005년 2월 ~ 2021년 2월 졸업자 중 나이스 대입전형자료 온라인 생성 신청자(개인생성): 제출 필요 없음 ·학생부 온라인 제공 미동의자 및 비대상자: 반드시 제출
·국가, 지방자치단체/공공기관 재직자 ·상시근로자 5인(사업주 포함) 이상 사업체 재직자 ·4대 보험 중 1개 이상 가입 사업체 재직자(창업, 자영업자 포함)	① 재직증명서 1부 ② 아래 증명서 중 택1 - 건강보험 자격득실확인서 1부 - 국민연금 가입증명서 1부 - 고용보험자격 이력 내역서 1부	
4대 보험 가입 대상자 아닌 산업체 종사자(농업, 수산업 등 종사자)	① 아래 증명서 중 택1 - 공적 증명서(건강보험자격득실확인서, 국민연금가입증명서, 재직증명서) 1부 - 영농종사사실확인서(읍, 면, 동장 직인 날인) 1부 - 어업인 확인서(지방해양수산청 발행) 1부	영농종사사실확인서 제출시, 우리대학 별도 양식 제출 (입학안내 홈페이지 다운로드)
4대 보험 미가입 영세 창업·자영업자	① 사업자등록증명서 1부 ② 납세증명서 1부 ③ 부가가치세 과세표준증명원 1부	
군필자 군 의무복무 경력산정 해당자 (공익근무요원/산업기능요원 포함)	① 아래 증명서 중 택1 - 주민등록초본(군 의무복무 경력 기재) 1부 - 병적증명서 1부	

※ 고등학교 '05.2.졸업자 ~ '21.2.졸업자는 희망하는 경우 온라인 생성신청 시스템(apply.neis.go.kr)을 통해 학생부 온라인 제공 신청 가능
[신청기간: '25.8.25.(월) ~ 9.5.(금) 18:00]

※ 서류제출방법: 제출서류 하단 중앙에 수험번호(6자리)를 기재하여 2025.9.19.(금) 17:00까지 대구대학교 '입학처'로 제출(등기우편/방문)

※ 제출서류 도착여부 확인: 발송 후 약 3~4일 후부터 입학안내 홈페이지에서 가능합니다.

※ 추가제출서류 발급기준일: 2025. 8. 25.(월) 이후

※ 지원 자격 심사과정에 필요하다고 판단되는 경우, 추가 증빙서류 제출을 요청할 수 있습니다.

V 학생부종합전형 서류평가 주요사항 및 이의신청

평가절차 및 과정

블라인드 서류평가 실시

1. 지원 자격 심사 및 기재금지사항 검증
2. 1차 평가
3. 2차 평가
4. 3차 평가
5. 학생부종합전형 입학사정위원회
6. 입학사정 검증단
7. 입학전형공정 관리대책위원회
8. 교무 위원회
9. 합격자 최종발표
10. 이의 신청 조사 및 확인

블라인드 처리 항목

평가유형	지원자 이름	수험 번호	출신 고교명	지원자 성별	지원자 거주지	출신고교 유형	출신고교 주소	부모 이름	부모 직업
서류평가	O	O	O	O	O	O	O	O	O

이의신청

구분	내용
대상	학생부종합전형에 응시한 지원자 중 아래 경우에 해당하는 불합격자 · 본교의 귀책사유로 제출서류를 제출 기한까지 제출하지 못한 경우 · 청탁 및 입시부정에 의한 전형 결과에 대한 이의가 있는 경우 ※ 전형 요소의 평정방법에 대한 이의제기는 인정하지 않음
방법	입학처 홈페이지에 이의신청 접수 공고를 참조하여, 첨부된 '전형결과 이의 신청서'를 작성 후 담당자에게 제출
기한	최종합격자 발표일로부터 14일 이내 이의신청 접수
이의제기에 대한 처리 방법 안내	· 민원 상담: 담당자는 이의신청 신고 내용의 수합 및 현황에 대한 담당부서 내부조사 결과와 관계없이 이의신청을 요청한 응시생, 학부모에게 이의신청 과정과 결과를 설명하고 안내하여야 함. · 법적 절차: 학생부종합전형 입학사정위원회의 내부심사와 입학전형공정관리대책위원회의 재심의 결과에 따라 학생부종합전형 입학사정위원회에서 해당 응시생의 재평가를 실시하며, 확정된 이의신청결과는 해당 전형 타 응시생의 전형결과에 영향을 미치지 않음.

VI 선발원칙 및 학교폭력 조치사항 반영방법

선발원칙

구분	지원자격
1	합격자는 전형유형별, 모집단위별 고득점자 순으로 선발함
2	지원자격이 미달되거나 지원방법을 위반한 사실이 확인되면 합격(또는 입학)을 취소함
3	합격자 중 예비등록(문서등록) 기간 전 등록을 포기할 경우 예비순위자 중에서 충원합격자를 선발함
4	예비순위자는 전형유형별, 모집단위별 고득점자 순으로 선발함
5	모집단위별 실시하는 면접고사 및 실기고사에 결시할 경우 합격사정에 제외되며 불합격 처리함
6	예체능계열 실기고사에 있어 일부과목의 결시, 백지답안 등은 해당 과목에 한하여 '0'점 처리
7	예체능계열 실기고사 성적 소수점 처리방법: 최종 환산점수의 소수점 셋째자리에서 반올림하여 소수 둘째자리까지 구함
8	전형결과 지원미달, 미등록, 합격포기(등록금 환불) 등으로 인한 결원(정원내·외 포함)이 있을 경우 다음 모집시기(정시)에 이월하여 선발함
9	학생부종합전형 서류평가 및 면접평가에서 부적격자로 판정된 자는 모집인원 범위 내라도 선발하지 아니함
10	농어촌학생 특별전형의 모집인원 미지정 학과의 경우 모집단위별 입학정원 10%이내에서 고득점자 순으로 선발함
11	기회균형II특별전형의 모집인원 미지정 학과의 경우 모집단위별 입학정원 20%이내에서 고득점자 순으로 선발함
12	경기실적우수자전형은 종목별 총점 고득점 순으로 선발하며, 해당 종목 모집인원을 선발하지 못한 경우에는 전체 종목에서 총점 고득점순으로 선발함
13	체육특기자전형(축구)는 포지션별 총점 고득점 순으로 선발하며, 해당 포지션에서 선발하지 못한 경우에는 해당 종목 전체에서 총점 고득점 순으로 선발함
14	예체능실기 및 포트폴리오 전형 최종지원율이 1:1이하일 경우 실기고사 없이 학생부 성적으로 선발할 수 있으며, 이 경우 실기고사 실시 전 별도 공지함

학교폭력 조치사항 반영방법

<table>
<tr><th rowspan="2">전형명</th><th colspan="2">학교폭력 조치사항 반영방법</th></tr>
<tr><th>반영방법</th><th>상세 반영방법</th></tr>
<tr><td>·학생부교과전형 전체
·실기/실적전형 전체</td><td>정량평가</td><td>학교폭력 조치사항 각 호수에 따라 최저10점 ~ 최고 100점까지 감점처리하며, 개인별 전형 총점(1,000점 만점)에서 감점을 반영함. 각 호수별 세부 감점 처리기준은 아래와 같음.

[학교폭력 조치사항 각 호수별 감점 처리 기준]
<table>
<tr><th>조치사항</th><th>조치사항 내용</th><th>평가 점수(감점)</th></tr>
<tr><td>1호</td><td>서면사과</td><td>-10</td></tr>
<tr><td>2호</td><td>접촉·협박·보복 금지</td><td>-10</td></tr>
<tr><td>3호</td><td>학교봉사</td><td>-20</td></tr>
<tr><td>4호</td><td>사회봉사</td><td>-30</td></tr>
<tr><td>5호</td><td>특별교육·심리치료</td><td>-50</td></tr>
<tr><td>6호</td><td>출석정지</td><td>-70</td></tr>
<tr><td>7호</td><td>학급교체</td><td>-90</td></tr>
<tr><td>8호</td><td>전학</td><td>-100</td></tr>
<tr><td>9호</td><td>퇴학</td><td>-100</td></tr>
</table>
※단계별 평가 전형에서는 1단계 평가에서만 감점 처리
※<검정고시, 국외고 출신자 등 중에서도 국내 고등학교 재학 사실이 있는 자>의 경우에도 동일하게 반영</td></tr>
<tr><td>·학생부종합전형 전체</td><td>정성평가</td><td>학교폭력 가해학생 조치사항과 학교생활기록부의 기재 내용을 정성적으로 평가하여 평가영역 '공동체 역량' 2개 등급 내(영역 만점의 25%)에서 감점 처리
※<검정고시, 국외고 출신자 등 중에서도 국내 고등학교 재학 사실이 있는 자>의 경우에도 동일하게 반영</td></tr>
</table>

Ⅶ 학교생활기록부 반영방법

· 학교생활기록부 성적은 교과학습발달상황에 의한 '교과성적', '비교과성적(출결)'을 반영하여 산출함.
· 학교생활기록부 성적은 '전형유형별·학년별 반영비율·계열별·교과 성적 반영방법'에 따라 하되, 학교생활기록부 활용에 동의한 자는 교육부가 온라인(전산)으로 제공하는 학교생활기록부에 의하여 성적을 산출하여 반영함.

학생부교과 성적

학년별 반영비율

학년별 반영비율(%)			계
1학년	2학년	3학년	
공통 100			100

※ 요소별 반영비율: 교과 90%, 출결 10%
※ 교과 성적 반영: 3학년 1학기 성적까지만 반영(졸업생의 경우에도 3학년 1학기 성적까지만 반영)
※ 출결 성적 반영: 재학생은 3학년 1학기까지, 졸업생은 3학년 2학기까지 반영

교과성적 반영방법

모집계열	1,2,3학년 반영 교과		활용 지표	
	반영 교과	반영 과목	공통/일반선택	진로선택
인문사회, 자연과학, 공학	[공통/일반선택/진로선택] 국어, 수학, 영어, 한국사, 사회, 과학 ※ 진로선택과목은 최대 2개 과목 이내 반영 가능	상위 12개 과목	석차 등급	성취도 / 등급 A / 1 B / 2 C / 3
예체능		상위 10개 과목		

※ 요소별 반영비율: 교과성적 90%, 출결 10%
※ 학년/학기 구분없이 반영
※ 동일 과목이라도 학기가 다른 경우 별도의 과목으로 인정
※ 진로선택과목 반영방법: 성취도를 등급으로 환산하여 반영(A: 1등급, B: 2등급, C: 3등급)
※ 상위 교과목 선정기준은 석차등급이 높은 순이며, 석차등급이 동일한 경우 이수단위가 높은 교과목을 반영
※ 공통과목 및 일반선택과목: 석차등급이 1~9등급으로 기재된 교과목만 반영하며, 성적이 등급으로 산출되지 않는 교과목(A+, P/F, 이수, 우수, 미흡 등)은 반영하지 않음

반영비율에 따른 교과/비교과 점수표(최고/최저)

학생부 반영비율(%)	교과(최고/최저)	출결(최고/최저)	총점
100	900 / 630	100 / 40	1,000점
30	270 / 189	30 / 12	300점
20	180 / 126	20 / 8	200점
10	90 / 63	10 / 4	100점

성적 산출 방법[교과/출결 성적]

'교과 성적' 산출 방법

1. 교과(석차) 등급별 점수표

등급	1	2	3	4	5	6	7	8	9
반영 점수	100	96.25	92.5	88.75	85	81.25	77.5	73.75	70

※ 공통과목 및 일반선택과목: 석차등급이 1~9등급으로 기재된 교과목만 반영하며, 성적이 등급으로 산출되지 않는 교과목(A+, P/F, 이수, 우수, 미흡 등)은 반영하지 않음.

2. 교과 성적 산출 방법

산출식	$\left[\frac{\Sigma(\text{반영 과목별 이수 단위수} \times \text{반영 과목별 등급 점수})}{\text{반영 과목별 이수 단위수의 합}} \div 100\right] \times \text{교과 반영 총점}$

'비교과(출결) 성적' 산출 방법

1. 출결 성적 등급표

등급 (미인정 결석 일수)	1 (0)	2 (1~2)	3 (3~5)	4 (6~9)	5 (10~14)	6 (15~20)	7 (21~이상)
반영 점수	10	9	8	7	6	5	4

※고교 3년 간의 미인정 결석 일수를 등급표에 적용하여 산출(학년 구분 없음)

2. 출결 성적 산출식

산출식	$\frac{\text{출결등급점수}}{10} \times \text{출결성적반영총점}$

■ 2007. 2월 이전 졸업자 및 학생부 없는 자(검정고시 출신자 및 외국고등학교 졸업(예정)자 포함)

<table>
<tr><th>대상</th><th>반영방법</th></tr>
<tr><td>2007. 2월 이전 졸업자</td><td>
· 교과성적: 반영과목별 석차를 이용한 석차백분위를 산출 후「석차등급 대비표: 표1 참조」에 의거 석차등급 점수를 부여한 후 교과성적 산출방법으로 산출
<table>
<tr><td>석차백분위 산출식</td><td>동점자가 없는 경우: 과목석차 ÷ 이수자 수 × 100
동점자가 있는 경우: {과목석차+(동점자 수 -1) ÷2} ÷ 이수자 수 × 100</td></tr>
</table>
※ 석차백분위 산출시 소수점 여섯째자리에서 반올림하여 소수점 다섯째자리까지 구함
· 반영과목별 석차가 없고 평어만 있는 경우: 아래의 평어등급 대비표에 의거 석차등급 점수를 부여한 후 교과성적 산출방법으로 산출
<table>
<tr><td>평어</td><td>수</td><td>우</td><td>미</td><td>양</td><td>가</td></tr>
<tr><td>등급</td><td>2</td><td>4</td><td>5</td><td>6</td><td>8</td></tr>
</table>
※ 반영과목별 이수단위가 없는 경우: 이수단위를 1로 반영함
· 비교과(출결) 성적: 비교과(출결) 성적 산출식에 의거 산출하되, 성적을 산출할 수 없는 경우는 '출결성적 등급표'의 4등급에 해당하는 7점을 부여
</td></tr>
<tr><td>검정고시 출신자</td><td>
· 교과성적: 검정고시 합격 취득과목 중 아래 반영교과를「석차등급 대비표: 표1 참조」에 의거 석차 등급 점수를 부여한 후 교과성적 산출방법으로 산출
<table>
<tr><td>반영 교과 (모집단위 계열별)</td><td>· 인문사회, 자연과학, 공학계열: 국어, 수학, 영어, 사회, 과학
· 예체능계열: 국어, 영어, 사회, 과학</td></tr>
</table>
※ 반영 과목별 이수단위를 1로 반영함
· 비교과(출결) 성적: 검정고시 합격 취득성적 중 반영교과 평균점수를「검정고시/국외고교 비교과(출결) 성적 대비표: 표2」에 의거 등급점수를 부여한 후 해당 점수 반영
</td></tr>
<tr><td>외국고등학교 출신자</td><td>
· 적용대상: 외국고등학교 출신자, 국내 고등학교 중 1~9등급 이외의 성적 체계를 사용하는 학교 (국제학교 등) 출신자
· 과목별 취득점수를 아래 <전 과목별 대비 점수>에 대비하여 나온 점수의 평균(이수단위 포함)을 반영
<table>
<tr><td rowspan="3">외국고등학교 학생부 성적</td><td>A+</td><td>A0, A-</td><td>B+</td><td>B0, B-</td><td>C+</td><td>C0, C-</td><td>D+</td><td>D0, D-</td><td>E, F</td></tr>
<tr><td></td><td>A</td><td></td><td>B</td><td></td><td>C</td><td></td><td>D</td><td>E, F</td></tr>
<tr><td>960이상 ~100</td><td>900이상 ~96미만</td><td>860이상 ~ 90미만</td><td>800이상 ~86미만</td><td>760이상 ~80미만</td><td>700이상 ~76미만</td><td>660이상 ~70미만</td><td>600이상 ~66미만</td><td>60미만</td></tr>
<tr><td>석차등급</td><td>1</td><td>2</td><td>3</td><td>4</td><td>5</td><td>6</td><td>7</td><td>8</td><td>9</td></tr>
<tr><td>과목별 대비 점수</td><td>100</td><td>96.25</td><td>92.5</td><td>88.75</td><td>85</td><td>81.25</td><td>77.5</td><td>73.75</td><td>70</td></tr>
</table>
※ 단, 이수단위가 없을 경우 1로 반영함
· 비교과(출결) 성적: 전과목의 평균점수(이수단위 포함)를「검정고시/외국고교 비교과(출결) 성적 대비표: 표2」에 의거 등급점수를 부여한 후 해당 점수 반영(A+, A 등 평어로만 되어 있는 경우「외국고교 평어 변환 점수표: 표3」에 의거 과목별 점수를 부여한 후 전과목의 평균점수(이수단위 포함)를「검정고시/외국고교 비교과(출결) 성적 대비표: 표2」에 의거 등급점수를 부여한 후 해당 점수 반영)
</td></tr>
<tr><td>· 학생부 없는 자
· 외국고등학교 출신자</td><td>성적을 산출할 수 없을 경우 학생부 반영점수의 최저점 부여</td></tr>
</table>

< 석차등급 대비표: 표1 >

학생부 석차등급 (점수)	석차 백분위
1 (100)	4이하
2 (96.25)	4초과~11이하
3 (92.5)	11초과~23이하
4 (88.75)	23초과~40이하
5 (85)	40초과~60이하
6 (81.25)	60초과~77이하
7 (77.5)	77초과~89이하
8 (73.75)	89초과~96이하
9 (70)	96초과

학생부 석차등급 (점수)	검정고시 반영교과 과목별 취득성적
2 (96.25)	98이상
3 (92.5)	94이상~98미만
4 (88.75)	89이상~94미만
5 (85)	83이상~89미만
6 (81.25)	76이상~83미만
7 (77.5)	70이상~76미만
8 (73.75)	65이상~70미만
9 (70)	65미만

< 검정고시/외국고교 출신자 출결 성적 대비표: 표2 >

반영교과 취득성적 평균	출결성적	
	등급	반영점수
92이상	1	10
89이상~92미만	2	9
83이상~89미만	3	8
75이상~83미만	4	7
69이상~75미만	5	6
66이상~69미만	6	5
66미만	7	4

< 외국고교 평어 변환 점수표: 표3 >

취득평어	과목별 점수
A+	100
A(A0, A-)	95
B+	90
B(B0, B-)	85
C+	80
C(C0, C-)	75
C미만	70

공통사항

구분	내용
1	상위 교과목 선정기준은 석차등급이 높은 순이며, 석차등급이 동일한 경우 이수단위가 높은 교과목을 반영
2	일반계고, 특성화고, 특수목적고 구분에 관계없이 반영하되, 전문교과와 재량교과는 제외함
3	지원자가 이수한 반영 과목 수가 반영 기준(인문사회/자연과학/공학: 12개 과목, 예체능: 10개 과목) 과목 수 보다 적을 경우, 부족한 과목의 성적은 최저점수(9등급, 이수단위 1)로 반영함 (부족한 과목의 교과 구분은 인문사회·예체능계열 모집단위 지원자는 과학교과로 자연과학·공학계열 모집단위 지원자는 사회교과로 처리)
4	이수과목 반영: 과목등급(석차) 및 계열(학년) 석차가 학기별로 성적이 나와 있는 경우는 1, 2학기 각 등급(석차)을, 학년별 석차가 나와 있는 경우는 학년별 석차를 1개의 이수과목으로 인정한다.
5	지원이 허용된 전형에 지원한 외국 고등학교 졸업(예정)자 중 우리대학 학생부 반영방법에 의거하여 성적을 산출할 수 없을 경우, 학생부 반영점수의 최저점을 부여함
6	위에 열거한 방법으로도 성적을 산출할 수 없을 경우 학생부 반영점수의 최저점을 부여함
7	편입학인 경우에는 편입학한 고교에서 제공한 성적만 반영함
8	소수점 처리방법: 별도로 정한 경우를 제외하고는 소수점 이하 셋째자리에서 반올림하여 둘째자리까지 구함 (단, 교과 취득점수의 환산점수 산출성적은 소수점 여섯째자리에서 반올림하여 소수점 다섯째자리까지 구함)
9	석차등급(1~9등급)과 성취도(A, B, C) 평가가 병행되어 있는 경우, 일반선택과목으로 간주하여 석차등급 성적을 반영함

학생부 성적산출: 학생부교과(일반전형) 지원자[학생부 100%] 예시

2026년 2월 졸업예정자로서 아래의 성적으로 **인문사회계열** 모집단위에
학생부교과(일반전형)으로 지원한 경우 학생부(100%) 성적산출 방법의 예시

교과학습발달상황

공통과목 및 일반선택과목

학년	교과	과목	1학기			2학기		
			단위수	원점수/과목평균 (표준편차)	석차등급	단위수	원점수/과목평균 (표준편차)	석차등급
1	국어	국어	4	95/70(14.9)	1	4	94/73(17.1)	1
	영어	영어	4	94/72(19.5)	1	4	91/69(21.6)	2
	수학	수학	4	93/61(19.8)	2	4	82/64(19.6)	3
	한국사	한국사	3	90/72(16.4)	2	3	90/72(18.5)	1
	사회 (역사/도덕포함)	통합사회	3	91/76(14.4)	2	3	94/77(16.8)	1
	과학	통합과학	4	95/57(20.8)	2	4	93/65(22)	2
	생활·교양	정보	2	74/74(10.7)	5	2	90/80(12.7)	3
	과학	과학탐구실험	1	90/85(11)		1	95/80(18.2)	
	생활·교양	진로와 직업	1			1		
2	과학	지구과학Ⅰ	3	98/72(22)	1			
	국어	문학	4	92/78(18.4)	2			
	국어	독서				4	94/69(20)	2
	영어	영어Ⅰ	4	90/57(30.8)	2			
	영어	영어Ⅱ				4	91/55(31.2)	2
	과학	생명과학Ⅰ	3	95/71(19.1)	2	3	91/64(20.7)	2
	과학	지구과학Ⅰ				3	95/70(24.7)	2
	수학	수학Ⅰ	4	79/56(19.7)	4			
	수학	수학Ⅱ				4	85/54(22)	3
	과학	화학Ⅰ	3	77/58(24)	4	3	75/52(21.7)	4
	생활·교양	정보	2	84/73(20.6)	4	2	70/59(22.9)	4
	생활·교양	중국어Ⅰ	2	73/60(19.5)	4	2	68/53(23.8)	4
3	국어	화법과 작문	4	93/74(15.8)	2			
	영어	영어 독해와 작문	4	91/62(23.9)	2			
	수학	미적분	4	85/55(21.1)	3			

진로선택과목

학년	교과	과목	1학기			2학기		
			단위수	원점수/과목평균	성취도 (수강자수)	단위수	원점수/과목평균	성취도 (수강자수)
2	수학	기하	2	85/85	B(87)	2	88/79	B(87)
	예술	음악 연주	2	93/85	A(97)	2	98/89	A(97)
3	수학	수학과제 탐구	3	99/80	A(89)			
	사회 (역사/도덕포함)	여행지리	2	100/90	A(89)			
	과학	생명과학Ⅱ	3	95/62	A(77)			
	과학	지구과학Ⅱ	3	91/62	A(31)			
	예술	미술 감상과 비평	1	100/76	A(257)			
	과학	과학과제 연구	2	100/73	A(89)			
	생활·교양	정보과학	2	97/56	A(100)			

출결상황

학년	수업 일수	결석 일수			지각			조퇴			결과			특기 사항
		질병	미인정	기타	질병	미인정	기타	질병	미인정	기타	질병	미인정	기타	
1					1			1						
2		1	1						1			1		
3			2			1						1		

※ 미인정 결석 일수: 학년 구분 없이 전체 미인정 결석 일수만 적용

교과성적 산출

반영 교과 성적

학년	학기	구분	교과	과목	이수단위 (A)	석차등급 /성취도 (B)	등급점수 (C)	반영과목 점수 (D=A x C)	반영과목 (상위12개)
1	1	일반	국어	국어	4	1	100	400	O
1	1	일반	영어	영어	4	1	100	400	O
1	1	일반	수학	수학	4	2	96.25	385	O
1	1	일반	한국사	한국사	3	2	96.25		
1	1	일반	사회(역사/도덕포함)	통합사회	3	2	96.25		
1	1	일반	과학	통합과학	4	2	96.25	385	O
1	2	일반	국어	국어	4	1	100	400	O
1	2	일반	영어	영어	4	2	96.25	385	O
1	2	일반	수학	수학	4	3	92.5		
1	2	일반	한국사	한국사	3	1	100	300	O
1	2	일반	사회(역사/도덕포함)	통합사회	3	1	100	300	O
1	2	일반	과학	통합과학	4	2	96.25	385	O
2	1	일반	과학	지구과학Ⅰ	3	1	100	300	O
2	1	일반	국어	문학	4	2	96.25		
2	1	일반	영어	영어Ⅰ	4	2	96.25		
2	1	일반	과학	생명과학Ⅰ	3	2	96.25		
2	2	일반	국어	독서	4	2	96.25		
2	2	일반	영어	영어Ⅱ	4	2	96.25		
3	1	일반	국어	화법과작문	4	2	96.25		
2	2	일반	과학	지구과학Ⅰ	3	2	96.25		
2	2	일반	과학	생명과학Ⅰ	3	2	96.25		
2	1	진로	수학	기하	2	B	100		
2	2	진로	수학	기하	2	B	100		
3	1	진로	수학	수학과제 탐구	3	A	100	300	O
3	1	진로	과학	생명과학Ⅱ	3	A	100	300	O
3	1	진로	과학	지구과학Ⅱ	3	A	100		
3	1	진로	사회(역사/도덕포함)	여행지리	2	A	100		
3	1	진로	과학	과학과제 연구	2	A	100		
<생략>									
(반영교과)합계					43			4,240	

■ **반영 과목*: 반영 과목 선택(상위12개)**
※ 상위 교과목 선정기준은 석차등급이 높은 순이며, 석차등급이 동일한 경우 이수단위가 높은 교과목을 반영

■ **반영 과목 점수**: 반영 과목 환산점수**
· **등급점수 합 = Σ [반영과목 점수(D)]** · **이수단위 합 = Σ [반영과목 이수단위수(A)]**

※ 2026. 2월 졸업예정자: 3학년 1학기까지 학생부 성적 반영(이전 졸업자도 동일. 단, 출결은 3학년 2학기까지 반영)

최종 학생부 반영 성적

교과 취득점수	산출식	$\frac{\Sigma(\text{반영 과목별 이수 단위수 x 반영 과목별 등급 점수})}{\text{반영 과목별 이수단위 합}} \div 100 \times \text{교과 반영 총점}$
	산출값	$[\frac{4240}{43} \div 100] \times 900\text{점} = \mathbf{887.44186}\text{점}$
출결	산출식	$\frac{\text{출결 등급 점수}}{10} \times \text{출결성적반영총점}$ ※ 미인정 결석 일수 3일 : 8점(3등급)
	산출값	$\frac{8}{10} \times 100\text{점} = \mathbf{80}\text{점}$

※최종 학생부 반영 성적
▶ 교과 취득점수(**887.44186**점) + 출결점수(**80**점) = **967.44점**(1,000점 만점)
※ 위 예시는 학생부 100%반영(반영총점: 1,000점)을 기준으로 한 것이므로 반영비율에 따라 다르게 적용하여야 함

Ⅷ 지원자 유의사항

1. **지원자는 반드시 대구대학교 입학안내 홈페이지의 입학 공지사항을 확인하고 안내에 따라야 합니다.**
2. **우리대학 수시모집 내 전형 간 복수지원 가능합니다.**(1개 전형 내에서는 1개의 모집단위만 지원 가능함)
3. **수시모집에서 6개 전형 초과 지원 불가**(타 대학 지원 횟수를 포함하며, 산업대학·전문대학에 지원한 경우는 제외)합니다.
   (지원자가 6개 전형을 초과 지원한 경우: 지원자격을 부여하지 않으며 초과 접수한 전형은 모두 접수 취소처리 됩니다.)
4. **검정고시 출신자:** 2017년 1회차 ~ 2025년 1회차 검정고시 합격자는 검정고시 대입전형 온라인 제공을 위하여 반드시 본인이 발급받은 "제공 동의 확인 번호"를 사용하여 원서접수를 하여야 합니다.
   (본인이 발급받지 않은 "제공 동의 확인 번호" 사용 시 모든 책임은 지원자에게 있습니다.)
5. **원서접수 후 제출서류는 반환하지 않으며, 입학원서의 기재사항 변경 또는 접수를 취소할 수 없습니다.**
6. **입학원서의 작성 오류로 발생하는 불이익은 지원자 본인의 책임이므로 원서작성 시 신중을 기해주시기 바랍니다.**
7. **지원 학과(부): 모집단위를 참고하여 지원 학과(부)를 정확히 선택하여야 합니다.**
8. **연락처(본인/부모 포함), 집주소(동/호수) 등은 빠짐 없이 정확하게 입력하여야 합니다.**
9. **연락처, 주소 등이 변경된 경우에는 입학처(☎053-850-5252)로 즉시 통보하여야 합니다.**
10. **전형료를 결제하지 않으면 입학원서 접수가 완료되지 않습니다.**
11. **특별전형 지원자는 지원자격의 충족 여부를 반드시 확인후 지원하여야 합니다.**
12. **지원자의 성명과 주민등록번호는 학교생활기록부와 동일하여야 합니다.[학생부와 입학원서의 내용이 다를 경우 주민등록 초본 제출]**
13. **실기나 면접고사 결시자, 서류 미제출자, 지원자격 미달자, 수능 최저학력기준 미달자는 불합격 처리됩니다.**
14. **원서접수를 완료한 자는 해당 제출서류(증빙자료 등)를 기일 엄수하여 제출하여야 하며, 미제출 시 불합격 처리됩니다.**
    [제출서류의 지연도착/서류미비/입력오류/입력착오/주소불분명/자격미달 등으로 발생되는 모든 불이익(불합격 처리)의 책임은 지원자에게 있으며, 제출된 서류와 전형료는 반환하지 않습니다.]
15. **다음 사항에 해당하는 자는 입학을 불허하며 재학 중이라도 입학을 취소합니다.**
    가. 지정된 기한 내에 등록금을 납부하지 않은 자
    나. 입학전형 서류를 허위 기재(입력) 또는 위·변조한 자
    1) 해당자가 납부한 등록금은 반환하지 않습니다. 단, 등록금을 납부한 학기가 종료되지 않을 경우에는 교육부령 「대학 등록금에 관한 규칙」의 반환기준에 준하여 반환합니다.
    2) 우리대학 및 타 대학에서 이에 따라 입학이 취소된 자는 입학이 취소된 날로부터 3년 간 본교에 입학할 수 없습니다.
    다. 지원 자격 미달자 및 부정행위 등 기타 부당한 방법으로 합격 또는 입학한 자
    라. 고교 졸업예정자가 당해 학년도에 졸업하지 못한 자
    마. 복수지원 및 이중등록 위반자/아래의 복수지원 및 이중등록 금지 안내 참조

[복수지원 및 이중등록 금지 안내]

복수지원 허용범위
- 수시모집 대학(교육대학포함, 산업대학·전문대학 제외)에 있어서는 전형 기간이 같아도 최대 6개 전형 이내에서 복수지원이 가능합니다.
- 해당 대학에서 금지하고 있지 않을 경우, 동일 대학 내 다수의 전형에 복수지원 가능합니다.
- 단, [3월입학, 9월입학] 학생부종합(평생학습자 특별전형) 및 학생부종합(만학도 특별전형), 학생부종합(특성화고 등을 졸업한 재직자 특별전형)은 <수시모집 6회 제한사항>을 적용하지 않습니다.

복수지원 금지 사항
- 수시모집 대학(산업대학, 교육대학, 전문대학 포함)에 합격자(최초합격자 및 충원합격자)는 "정시모집 및 추가모집"에 지원할 수 없습니다.
- 대학(교육대학 포함, 산업대학·전문대학 제외)은 수시모집의 모든 전형에서 6개 전형을 초과하여 지원한 자에 대해서는 접수를 인정하지 않습니다. (재외국민과 외국인 특별전형 등 정원 외 전형도 포함됨)
- 전문대학 수시모집 합격자는 다른 모집 시기에 실시하는 대학·산업대학·교육대학 또는 전문대학의 모집에 지원할 수 없으며, 대학·산업대학 및 교육대학의 수시모집에 합격한 자도 전문대학이 실시하는 다른 모집시기에 지원할 수 없습니다.
- 산업대학 수시모집 합격자는 다른 모집 시기에 실시하는 대학·산업대학·교육대학 또는 전문대학의 모집에 지원할 수 없으며, 대학·교육대학 및 전문대학의 수시모집에 합격한 자도 산업대학이 실시하는 다른 모집시기에 지원할 수 없습니다.
- [3월입학]학생부종합(평생학습자 특별전형) 및 학생부종합(만학도 특별전형), 학생부종합(특성화고 등을 졸업한 재직자 특별전형)은 본 사항에 해당되지 않습니다. (<수시모집 지원 6회 제한사항>과 <모집시기 간 복수지원 금지 원칙>을 적용하지 않음)

이중등록 금지 사항
- 모집시기별로 지원하여 입학할 학기가 같은 2개 이상 대학(산업대학·교육대학·전문대학 포함)에 합격한 자는 1개의 대학에만 등록(등록확인예치금 납부 포함)하여야 합니다.
- 한국대학교육협의회는 개별 대학으로부터 관련 자료를 제출받아 이를 검색·분석하여 이중등록 금지를 위반한 자의 명단을 각 대학에 통보하고, 이를 통보받은 대학은 해당자의 입학을 지체 없이 무효로 합니다.

복수지원 및 이중등록자에 대한 조치
- 대학별 입학전형이 종료된 후, 복수지원 및 이중등록 금지 위반사실이 확인될 경우 입학을 무효로 합니다.

※「대학(산업대학 및 교육대학·전문대학 포함)」과「특별법에 의해 설치된 대학·각종학교」간에는 복수지원 금지 및 이중등록 금지원칙을 적용하지 않음

IX 등록/등록 포기/환불 안내

등록 안내

등록(자) 구분		등록 기간	등록금액	등록 고지서	등록 장소
예비등록 (문서등록)	최초합격자	2025. 12. 15.(월) ~ 12. 17.(수)	없음	입학안내 홈페이지에서 출력	입학안내 홈페이지에서 문서등록
	충원합격자 (차수별)	2025. 12. 17.(수) ~ 12. 24.(수) ※ 충원 차수별 세부 일정: 추후 입학안내 홈페이지 공고			
최종 등록(등록금 납부) ※문서등록자 최종 등록		2026. 2. 3.(화) ~ 2. 5.(목)	등록금 전체		본교 지정은행 납부 (가상계좌/창구납부)

- 기간 내 문서등록을 아니한 자는 등록포기자로 처리합니다.
- 전액 장학생(납입액 '0원')도 등록금 고지서를 출력하여 지정은행에 등록(납부)하여야 하며, 등록절차를 거치지 않을 경우 등록포기자로 처리합니다.
- 합격자 온라인 문서등록 및 등록포기 신청을 완료하면 취소할 수 없습니다.

※ 등록문의: ☎053-850-5252

등록 포기 안내

[등록포기 절차 안내]

합격자가 다른 대학의 충원합격 통보를 받은 경우, 등록을 원하지 않는 대학에 등록 포기 의사를 즉시 전달하여야 합니다.

※ 충원합격 발표 마감일: 등록포기 사유발생 즉시 등록포기 의사를 입학처로 알려야 합니다.

※ 문서등록을 한 경우에도 등록포기 신청을 시스템에서 필히 하셔야 합니다.

※ 등록포기 신청 : 충원합격 발표기간 중 입학안내 홈페이지를 통해 신청합니다.(전화신청 불가)

환불(등록 포기) 안내

구분	환불대상	환불신청	환불기간
예비(문서)등록	등록자의 사정에 따라 본교 등록을 포기하는 자	입학안내 홈페이지	· 2025. 12월 중 · 입학안내 홈페이지에 공지 · 예비(문서)등록자에 한함
등록금			· 2026. 2월 중 · 입학안내 홈페이지에 공지 · 최종등록자에 한함

※ 공휴일(토·일요일 포함)에는 환불되지 않으며, 등록금 환불금액은 우리대학의 '대학 등록금에 관한 규칙'에 따라 환불됩니다.

X 전형료

전형별 전형료

전형명		금액	비고
· 학생부교과(일반전형) · 학생부교과(지역인재전형) · 학생부교과(특성화교과전형)		39,000원	인터넷 원서접수 수수료 (5,000원)는 본교에서 부담
· 학생부교과(면접전형) · 학생부교과(특수창의융합인재전형)		55,000원	
· 학생부교과(기회균형 I 전형)	기초생활수급자, 차상위계층, 한부모가족	면제	
	국가보훈대상자, 농어촌학생, 자립지원 대상아동, 북한이탈주민, 만학도 등	39,000원	
· 학생부종합(서류전형) · 학생부종합(지역기회균형전형)		55,000원	
· 실기/실적(경기실적우수자전형) · 실기/실적(체육특기자전형)		55,000원	
· 실기/실적(예체능실기전형) · 실기/실적(포트폴리오전형)		75,000원	
· 학생부교과(농어촌학생 특별전형)		39,000원	
· 학생부교과(기회균형 II 전형)		면제	
· 학생부종합(장애인 등 대상자 특별전형)		29,000원	
· [3월입학]학생부종합(평생학습자전형) · [3월입학]학생부종합(만학도 특별전형) · [3월입학]학생부종합(특성화고 등을 졸업한 재직자 특별전형)		10,000원	

전형료 반환 기준

1. 입학전형의 공정성 확보와 타 지원자들의 피해를 방지하기 위하여 원서접수를 마감한 이후에는 접수를 취소할 수 없으며, 전형료는 반환되지 않습니다. 단, 다음의 반환 기준에 해당하는 사유가 있는 경우에는 전형료의 전부 혹은 일부를 반환하며, 그 전형료는 원서접수 시 기재한 계좌로 반환됩니다.

반환사유(대상)	환불금액
입학전형에 응시한 사람이 착오로 과납한 경우	과납한 금액
대학의 귀책사유 / 천재지변으로 입학전형에 응시하지 못한 경우	납부한 전형료 전액
질병/사고 등으로 의료기관에 의료기관에 입원하거나 본인의 사망으로 입학전형에 응시하지 못한 경우 (해당 사실을 서류로 증명할 수 있는 경우만 해당하며, 입원 기간은 실기(면접)고사일을 포함해야 함)	납부한 전형료 전액
단계적으로 실시하는 입학전형에 응시하였으나 최종 단계 전에 불합격한 경우(아래전형만 해당) ▶ 학생부교과(면접전형) / 학생부교과(특수창의융합인재전형) 1단계 탈락자	15,000원

2. 면접고사나 실기고사 대상자가 해당 고사에 결시하는 경우는 전형료를 환불하지 않습니다.
3. 타 대학교 전형과 고사시간이 중복될 경우: 원서접수 전에 고사 일시를 공지한 전형의 경우는 환불사유에 해당되지 않습니다.
4. 고등교육법」제34조의4제5항 및 「고등교육법 시행령」제42조의3에 따라 입학전형관련 수입·지출에 따른 잔액이 발생될 경우, 응시한 사람이 납부한 입학전형료에 비례하여 반환합니다.(단, 금융기관 전산망 이용비용이 반환금액 이상일 경우 반환되지 않습니다.)

[입학전형료 집행 후 잔액 반환 방법]

1. 계좌이체: 원서 접수 시 작성(입력)한 환불계좌로 이체(금융기관 전산망 이용비용 차감 후 반환처리)
2. 본 대학에 직접 방문

DU의 누리면,
미래를 꿈꾸는 인재가 됩니다

함께할 때 성장은 더 커지고,
든든한 배움은 미래를 여는 힘이 됩니다.

1 학사제도 55
2 장학제도 59
3 비호생활관(기숙사) 63
4 국제화 프로그램 65
5 올인케어(ALL-in-CARE) 취업지원 시스템 67
6 장애학생지원센터 70
7 통학버스 & 학생문화 프로그램 71
8 학생군사교육단(ROTC) 74
9 캠퍼스 속 편의시설 75
10 미래로 달리는 대구대학교 76



가능성의 유연한 확장, 배움의 틀을 넓다

인재가 꿈을 현실로 만들기 위해 준비할 때,
대구대학교는 다양한 커리큘럼을 준비하고 성장을 도모합니다.
우리의 책임감 있는 준비가 인재 성장의 기반입니다.



자유전공학부

입학 후 1년 동안
학과 탐색과정을 거친 후
2학년때 희망학과를 선택

1학년
학과 탐색 과정

2학년
희망 학과 선택

2026학년도
274명 선발

복수전공

재학 중
2개 이상 학위
수여 가능

신청 자격
1학년 2학기 이상 재학생

학위수여
2개 이상

전년도 신청자
77% 승인

전과제도

입학 후 적성에
맞지 않은 경우,
진로 변경 기회 제공

신청 자격
1학년 2학기 이상 재학생

선발 인원
해당 학년 모집단위별 입학정원
80% 범위 내 선발

재학중
무제한 가능

전년도 신청자
95% 승인

국내학점교류

국내 32개 대학 간
학술교류협정에 의해
학점 이수 가능

부전공

1전공 이외의 타 전공교과목에 대한
학점을 21학점 이상 취득 시
인정

마이크로전공

1전공, 부복수전공 외 타학과
(전공)에 설치된 마이크로전공에 대한
학점을 12학점 이상 취득 시 인정

주요 학사제도

학사제도	인원	신청자격 신청시기	제한사항
전과	해당학년 모집단위별 입학정원의 80%범위 내	신청일 기준 2학기차 ~ 매년 5월, 11월	· 전년도 신청자 95% 전과 승인 · 의료관련학과(간호대학, 물리치료학과, 작업치료학과)로의 전과는 전 학기 재적생을 기준으로 정원 내 여석이 있을 경우에 한해 선발 · 사범대학으로의 전과는 교육부장관이 정하는 정원의 여석이 있을 경우 선발 · 교직과정 이수 허가를 받은 학생이 전과를 할 경우 교직과정이수 허가 취소 처리됨
복수 전공	해당학과별 상이	신청일 기준 1학년 2학기 이상 재학생 매년 4월, 10월	· 전년도 신청자 77.6% 전공 승인 · 사범대학(교직과정 이수자 제외), 간호대학, 물리치료학과, 작업치료학과로의 복수전공 신청 불가 · 통합사회교육, 통합과학교육 연계융복합전공은 융복합전공 표시과목 관련학과 교직과정 이수자만 신청 가능
(창의, 연계) 융복합전공	제한 없음	신청일 기준 1학년 2학기 이상 재학생 매년 4월, 10월	· 전년도 신청자 100% 전공 승인 · 2개 이상의 학과(전공)을 연계하여 편성된 새로운 교육과정을 이수하면 복수전공 과 동일하게 학위를 수여 · 연계융복합전공: 4개 전공 운영 - 통합사회교육, 통합과학교육 연계융복합전공은 융복합전공 표시과목 관련학과 교직과정 이수자만 신청 가능 · 창의융복합전공: 16개 전공 운영
부전공	제한 없음 (일부학과 제한 있음)	신청일 기준 1학년 2학기 이상 재학생 매년 4월, 10월 (복수전공 신청기간 동일)	· 교직이수자 외 사범대학 부전공 신청 불가 · 간호대학, 물리치료학과, 작업치료학과, 연계융복합전공은 부전공 불가
마이크로 전공	제한 없음	신청일 기준 1학년 2학기 이상 재학생 매년 4월, 10월 (복수전공 신청기간 동일)	· 제1전공, 부·복수전공 외 타 학과(전공)에 설치된 마이크로전공에 대한 학점을 10~12학점 이상 취득 시 인정, 15개 마이크로전공 운영 중 · 제1전공, 부·복수전공 신청자는 해당 학과(전공)에 설치된 마이크로전공 신청 불가
자유전공학부 전공배정	해당학과 입학정원 30%이내 (해당학과의 신청을 받아 50%까지 가능)	1학년 2학기	· 사범대학 전체 학과, 재활과학대학(물리치료학과, 작업치료학과), 간호학과 제외 · 2025학년도 자유전공학부 전공 배정 시 1지망 희망 학과 100% 배정

연간 학사일정

조기 졸업 신청	부·복수 전공 신청	전과 신청		졸업 연기 신청	휴·복학 신청	조기 졸업 신청	부·복수 전공 신청	전과 신청		졸업 연기 신청	휴·복학 신청
3월	4월	5월	6월	7월	8월	9월	10월	11월	12월	1월	2월
1학기						2학기					



문의 학사지원팀 053.850.5123, 5132~3

1. 사범대학 및 비사범계 교직이수 안내

대구대학교가 매해 많은 교육 인재를 배출하는 이유,
급변하는 환경을 가장 먼저 파악하고 대비하기 때문입니다.
우리는 차별화된 전략으로 교육 인재의 성장을 이끕니다.

사범대학

국·공립 교원 전국 최상위권

합격자 배출!





8년간 교원임용 합격자 누적수 (2018~2025) **1,990명**



2025년 교원임용 합격자 배출 수 (국공립 209명, 사립 40명 포함) **249명**

2025년 임용시험 수석·차석 현황

지역	과목	학과	구분
대구	특수학교(유치원)	유아특수교육과	수석
	특수학교(초등)	초등특수교육과	수석
	특수학교(중등)	중등특수교육과	수석
경북	특수학교(유치원)	유아특수교육과	수석
울산	특수학교(초등)	초등특수교육과	수석
	특수학교(중등)	중등특수교육과	수석
강원	특수학교(유치원)	유아특수교육과	수석
서울	특수학교(유치원)	유아특수교육과	수석
경기	특수학교(유치원)	유아특수교육과	수석
인천	특수학교(유치원)	유아특수교육과	수석
제주	특수학교(초등)	초등특수교육과	수석

지역	과목	학과	구분
경북	지리	지리교육과	차석
	특수학교(유치원)	유아특수교육과	차석
	특수학교(초등)	초등특수교육과	차석
대구	특수학교(유치원)	유아특수교육과	차석
	특수학교(중등)	중등특수교육과	차석
	특수학교(초등)	초등특수교육과	차석
울산	특수학교(초등)	유아특수교육과	차석
경남	특수학교(유치원)	유아특수교육과	차석

2025년 국공립 교원임용시험

수석 **11명**

차석 **8명**

전국 최고 수준 교원양성기관 운영

학과 **32개**

선발인원 **642명**

- 전공별 특강, 모의고사 체계적인 교육 지원 시스템
- 2025학년도 일반학과 교직과정 설치 18개, 선발인원 74명
- 사범대학 14개 학과, 선발인원 568명

미래교육을 위한 C-LIFE 라운지

스터디룸 **11곳**

- C-LIFE 라운지
  -미래교육을 위한 창의 학습관
- 임용시험 준비실 2실, 휴게실 2실
- 라운지 내 스터디룸 11곳 운영

2. 교직과정 이수예정자 선발

가. 선발대상

교직과정이 설치된 학과(전공)의 제2학년 재학생으로서 제1학년 수료학점(35학점) 이수자 중 직전 학기까지의 전체 실점평균이 80점 이상인 자가 신청가능하고, 아래의 평가항목 합산점수 순위로 선발함(동점일 경우 학업성적 우선)

나. 평가항목

교직 적·인성검사 적격여부	서류심사		면접심사	합계
	학업계획서	학업성적		
P/F	20점	50점	30점	100점

다. 2026학년도 교직과정 설치 학과(전공)

대학(학부)	전공명		자격종별 및 표시과목	선발인원
공공인재대학	공공안전학부	소방·행정학전공	중등학교정교사(2급)일반사회	6
글로벌경영대학	호텔관광경영학부	관광항공경영전공	중등학교정교사(2급)관광	6
		호텔관광외식서비스전공		
	일본어일본학과		중등학교정교사(2급)일본어	3
사회과학대학	아동가정복지학과		중등학교정교사(2급)가정	4
	문헌정보학과		사서교사(2급)	3
	심리학과		전문상담교사(2급)	4
보건바이오대학	동물자원학과		중등학교정교사(2급)동물자원	3
	식품가공학과		중등학교정교사(2급)식품가공	3
IT·공과대학	식품영양학과		영양교사(2급)	3
	전자전기공학부	반도체전자공학전공	중등학교정교사(2급)전자	3
		전기공학전공	중등학교정교사(2급)전기	3
	컴퓨터정보공학부	컴퓨터공학전공	중등학교정교사(2급)정보·컴퓨터	5
		컴퓨터소프트웨어전공	중등학교정교사(2급)정보·컴퓨터	4
디자인예술대학	시각디자인융합학부	시각디자인전공	중등학교정교사(2급)미술	4
	패션디자인학과		중등학교정교사(2급)의상	4
간호대학	간호학과		보건교사(2급)	12
체육레저학부	체육학과		중등학교정교사(2급)체육	4

※ 교직선발 인원은 상황에 따라 변경될 수 있음.
※ 교직과정 이수예정자로 선발된 후 전과로 학과를 변경하는 경우에는 교직과정 이수예정자에서 제외되며 교원자격증을 취득할 수 없음.



문의 사범대학 행정실(교직) 053.850.5126

희망에 대한 응답, 가능성을 키우다

숫자로 살펴보는 장학제도 (2024년 기준)

장학금 수혜율
100명중 93명은 장학금 혜택 **93.86%**

신입생 장학금 종류
(DU 리더스 장학금 등)
총 14종



장학 1인당 평균
466.1만원

장학금 지급액
686.3억

구분	등급	대상	선발기준		혜택			
입학 성적 우수	A	수시/정시 최초 합격자	모집단위별 전형유형별	상위 10% 이내	입학 후 첫 1개 학기 수업료	70%	최대	322만원
	B			상위 30% 이내		50%		230만원
	C			상위 50% 이내		30%		138만원
	장려			상위 50% 초과		20%		92만원

기숙사 지원 장학금

충원합격자 중 기숙사 입사자 **50만원**

DU(두)손 잡고 추천 장학금

- 지원자 모두 상호 추천하여 등록
- 추천자 중 **500명** 추첨, **30만원** 지급

※일부 모집단위 제외

※ 입학성적우수장학제도는 등급에 따라 수업료의 비율(70~20%)로 장학금을 지급하므로 학과(전공)별 수업료에 따라 수혜금액이 상이합니다.

신입생 장학제도

구분		인문사회계열	자연계열	예체능계열	혜택
DU Leaders	S	국,영,수,탐구(평균) 4개영역 등급합 8등급	국,영,수,탐구(평균) 4개영역 등급합 9등급 *수학선택과목 (미적분, 기하) 1등급 하향	국,영,수,탐구(평균) 상위 3개영역 등급합 6등급	· 정규학기(8학기) 동안 해당 학기 수업료 전액 · 본 대학교 대학원 등록금 전액 · 교재비 연360만원(월30) 단, 「대구대학교 장학금 지급규정」 제8조제1항제1호에 해당하는 자에 한함 · 해외어학연수 1회 · 교내 특별프로그램(어학) 재학 중 4회 · 정규학기(8학기) 동안 해당 학기 기숙사비 전액 · 학교시설(골프연습장, 헬스장) 무료 사용
	A	국,영,수,탐구(평균) 4개영역 등급합 9등급	국,영,수,탐구(평균) 4개영역 등급합 10등급 *수학선택과목 (미적분, 기하) 1등급 하향	국,영,수,탐구(평균) 상위 3개영역 등급합 7등급	· 정규학기(8학기) 동안 해당 학기 수업료 전액 · 교재비 연180만원(월15) 단, 「대구대학교 장학금 지급규정」 제8조제1항제1호에 해당하는 자에 한함 · 교내 특별프로그램(어학) 재학 중 4회 · 정규학기(8학기) 동안 해당 학기 기숙사비 전액 · 학교시설(골프연습장, 헬스장) 무료 사용

신입생 장학제도

구분		인문사회계열	자연계열	예체능계열	혜택
DU Dream	A	국,영,수,탐구(평균) 4개영역 등급합 10등급	국,영,수,탐구(평균) 4개영역 등급합 11등급 *수학선택과목(미적분, 기하) 1등급 하향	국,영,수,탐구(평균) 상위 3개영역 등급합 8등급	· 정규학기(8학기) 동안 해당 학기 수업료의 100분의 50
	B	국,영,수,탐구(평균) 4개영역 등급합 11등급	국,영,수,탐구(평균) 4개영역 등급합 12등급 *수학선택과목(미적분, 기하) 1등급 하향	국,영,수,탐구(평균) 상위 3개영역 등급합 9등급	· 입학 후 첫 4개 학기 동안 해당 학기 수업료의 100분의 50
입학 성적 우수	A	수시/정시	수시/정시 모집시기별, 모집단위별, 전형유형별 상위 10% 이내인 자		· 입학 후 첫 1개 학기 수업료의 100분의 70
	B		수시/정시 모집시기별, 모집단위별, 전형유형별 상위 30% 이내인 자		· 입학 후 첫 1개 학기 수업료의 100분의 50
	C		수시/정시 모집시기별, 모집단위별, 전형유형별 상위 50% 이내인 자		· 입학 후 첫 1개 학기 수업료의 100분의 30
	장려		수시/정시 모집시기별, 모집단위별, 전형유형별 상위 50% 초과한 자		· 입학 후 첫 1개 학기 수업료의 100분의 20
기숙사 지원 장학		충원합격자 전체			· 첫학기 기숙사비(50만원) 지원 ※ 호실별 차액은 본인부담
DU(두)손 잡고 장학금		1. 신입학 지원자 상호간 추천하여 모두 등록한 자 2. 우리대학 재학생이 지원자를 추천하여 등록한 자 ※ 총 500명 추천 ※ 지급제외 학과: 사범대학 모집단위 전체, 물리치료학과, 간호학과			· 1인당 30만원(26년 5월 말 지급예정)
미술실기 대회 우수	S	본 대학교에서 주최한 전국 고등학생 미술실기대회에서 대상으로 입상			· 정규학기(8학기) 동안 해당 학기 수업료 전액
	A	본 대학교에서 주최한 전국 고등학생 미술실기대회에서 최우수상으로 입상			· 입학 후 첫 4개 학기 동안 해당 학기 수업료의 100분의 50
	B	본 대학교에서 주최한 전국 고등학생 미술실기대회에서 금상으로 입상			· 입학 후 첫 2개 학기 동안 해당 학기 수업료의 100분의 30
체육 특기자		체육특기자 전형으로 합격한 자			· 입학 후 첫 8개 학기 수업료 전액 (단, 축구종목은 수업료의 50%, 야구종목은 장학금 미지급) · 숙식비 전액 또는 일부(단, 축구 및 야구 종목 제외)
복수지원 장학금		수시 모집전형 3개 이상 최초 합격한 자			· 입학 후 첫 1개 학기 수업료의 100분의 20
동문 장학금		본교 학부를 졸업한 동문의 자녀 중 입학 첫 학기 등록을 마친 자			· 입학 후 첫 1개 학기 수업료 100분의 20
형제자매 장학금		형제·자매 2인 이상이 수업일수 2/3선에 본교(대학원 제외) 동시 재학 중인 자			· 각각 정규학기 수업료의 100분의 30

재학생 장학제도

학교 자체선발

구 분	대 상	수혜 기준	장학금액
학업성적우수	각 학과(부), 학년별 학업성적 순위로 상위 12%에 해당하는 자	직전 학기 12학점 이상 이수, 과락없이 평점평균 3.0 이상	A: 수업료 전액 B: 수업료의 100분의 30 C: 수업료의 100분의 20 장려: 수업료의 100분의 15
큰뜻 성적우수 장학금	직전 학기 12학점 이상 이수자 중 과락없이 3.0 이상인 자 중 해당학기 지급기준을 충족한 자	수혜기준은 매학기 따로 정함	일정 금액
성적향상	전전학기 12학점 이상 이수하고 과락 없는 자가 직전 학기 12학점 이상 이수하고 과락없이 평균평점 1.5 이상 향상된 자		수업료의 100분의 15
보훈	- 법률에서 정하는 교육보호 대상자 - 국가유공자 본인상이자 혹은 그 자녀	- 본인상이자: 학기, 학업성적과 무관 - 자녀: 직전 학기 실점평균 70점 이상	수업료 전액
DU행복나눔	경제적 곤란자, 면학에 힘쓴 자 및 기타 학과에서 추천한 자	직전 학기 12학점 이상 이수, 과락없이 평점평균 2.5 이상(소득 0구간 2.0 이상)	일정 금액
특기자	체육특기자 전형으로 합격한 자		수업료 및 생활비의 전액 또는 일부
해외유학장학금	현지학기제, 해외외국어연수, 사전교육프로그램, 학점교류 장학금	직전 학기 12학점 이상 이수, 과락없이 평점평균 2.0 이상	당해 학기 예산 범위 내 학교에서 정하는 기준
튜터링 장학금	당해 학기 해당부서에서 실시한 튜터링 프로그램 참가자 중 기준에 적합한 자		당해 학기 예산 범위 내 학교에서 정하는 기준
새터민	법률에서 정하는 교육보호대상자	직전 학기 성적이 실점평균 70점 이상	수업료 전액
교직원 매칭펀드	기부액이 배정되어 있는 학과(부)에서 추천한 자		일정 금액
평생교육	글로컬라이프대학에 학기당 등록을 한 자	직전 학기 12학점 이상 이수, 과락없이 평점평균 2.0 이상	수업료의 100분의 50
특별장학금	당해 학기 해당부서에서 지정한 기준에 적합한 자 또는 총장이 필요하다고 인정하는 자		일정 금액
학군	- 본교와 육군이 체결한 '학군 제휴 협약'에 따라 선발 - 제145학생군사교육단에서 추천	직전 학기 12학점 이상 이수, 과락없이 평점평균 2.5 이상	일정 금액
교육혁신	각종 교육혁신사업 프로그램에 참여하여 해당 업무 주관부서에서 추천한 자		일정 금액
DU기금	DU기금장학금으로 기부한 기부자의 의사를 최우선 반영하여 선발한 자		일정 금액
계약학과	계약학과에서 추천한 자		일정 금액
홍보도우미	우리대학교 이미지 제고를 위한 각종 홍보활동에 참여하는 학생으로 해당 업무 주관부서에서 선발한 자		일정 금액

학생 신청

구 분	대 상	수혜 기준	장학금액
마일리지	학생 개개인의 역량개발(각종 자격증, 어학점수 등)과 비교과프로그램 참여에 따른 마일리지를 보유하고 있는 학생 중 당해 학기에 장학금 지급을 신청한 자	학생 역량개발 장학금	일정 금액
장학사정관	긴급한 가계곤란을 겪는 자		일정 금액
형제자매	형제·자매 2인 이상이 수업일수 2/3선에 본교(대학원 제외)에 동시 재학 중인 자		각각 정규학기 수업료의 100분의 30
봉사	각종 학생자치기구 또는 외국인학생자치회 간부 중 업무 주관 부서에서 추천을 받은 자	직전 학기 12학점 이상 이수(단, 7학기 이상 이수자는 제외), 과락없이 평점평균 2.0 이상	직책에 따른 일정 금액
국가고시	학교가 정한 시험에 합격한 자	· 최종 합격 시 수업료 전액 · 그 외 일정금액	일정 금액
근로	교내·외 지정기관(부서)에서 선발되어 근로한 자	일정 금액	일정 금액
장애학생 복지	장애학생지원센터에 장애학생으로 등록되어 있는자	· 학업장려 장학금: 장애의 정도가 심한 장애인 · 우수장애학생 장학금: 직전 학기 12학점 이상 이수하고 과락없이 평점평균 2.5 이상이며 일정 요건을 충족한 자	· 학업장려 장학금: 1학기 50만원 · 우수장애학생 장학금: 일정 금액

유의사항

- 모든 장학금은 당해 학기 등록 및 정규학기 재학 중인 학생에게 지급합니다.
- 당해 학기 한국장학재단 및 공무원연금공단 학자금 대출 잔액이 있는 경우 우선 상환 원칙으로 합니다.
- 수업료 지원 성격의 장학금은 수업료 총액을 초과하여 수혜는 불가합니다
  (단, 근로, 교재비, 장애학생복지, 특별장학금 등의 생활비 지원 성격의 장학금은 예외로 함).
- 한국장학재단 중복지원 대상자는 장학금 지원이 제한될 수 있습니다.
- 교내장학금 수혜대상자는 국가장학금을 신청해야 합니다.
- 학교 사정에 의하여 장학금 수혜 대상, 기준, 금액 등은 변동될 수 있습니다.



장학금 지급조건

연속장학생 연속수혜조건

장학금명	선발기준	비고
DU Leaders S, A	직전 학기 12학점 이상 이수, 과락없이 평점평균 3.5 이상	누적하여 2회 미달일 경우 영구지급 불가
DU Dream A, B	직전 학기 12학점 이상 이수, 과락없이 평점평균 3.5 이상	누적하여 2회 미달일 경우 영구지급 불가
미술실기우수	직전 학기 12학점 이상 이수, 과락없이 평점평균 3.0 이상	직전 학기 성적 미달일 경우 수혜 불가

기타

※ 선발 인원은 제한 없습니다.
※ 모집시기별(수시·정시) 최초 합격자에 한하여 선발합니다(동문장학금, 형제자매장학금 제외).
※ DU리더스장학금(S) 장학생 왕복 항공료 지원은 관련 지급 기준에 따라 지원합니다.
※ DU리더스 교재비는 당해 학기 소득구간 9구간 이내 학생들만 지원합니다(국가장학금 1차 신청 필수, www.kosaf.go.kr 참고).
※ DU리더스장학금(S, A), DU Dream(A, B), 입학성적우수장학금 중 2개 이상 장학금 수혜 시 상위 장학금만 지급됩니다.
※ 세부 사항은 대구대학교 장학금 지급규정 및 동 시행세칙을 따릅니다.
※ 본 장학제도는 추후 변경될 수 있으며, 변경 내용은 대표홈페이지를 통해 공지합니다(대표홈페이지 - 학사안내 - 장학제도 - 신입생장학금).

국가장학금

장학 종목	선발기준	수혜 내역
국가장학금 I유형	- 소득구간: 0구간 ~ 9구간 - 성적: 직전 학기 12학점 이상 이수하고 실점평균 80점 이상 (신입생: 첫학기 성적 미적용)	소득구간별 장학금액 차등지급
국가장학금 II유형		
지역인재장학금	- 소득구간: 0구간 ~ 5구간 - 입학성적우수자 선발	4년간 수업료 전액
	- 소득구간: 6구간 ~ 9구간 - 입학성적우수자 선발	1년간 수업료 전액

장학 종목	선발기준	수혜 내역
주거안정장학금	- 소득구간: 기초생활수급자, 차상위계층 - 만 39세 이하로 미혼인 자 - 부모 모두의 주민등록상 주소지가 소속 대학 기준 원거리 지역에 해당하는 자 - 성적: 직전 학기 12학점 이상 이수하고 실점평균 70점 이상 (신입생: 첫학기 성적 미적용)	월 최대 20만원 (학기당 4개월)
국가우수장학금	- 분야: 인문사회계 / 이공계 / 예체능계 - 고교 내신성적·수능성적·대학성적 등이 우수한 학생 선발	수업료 전액+생활비
푸른등대기부장학금	- 한국장학재단에서 공모하는 장학사업에 학생이 직접 신청	일정 금액
희망사다리장학금 (중소기업 취업연계)	- 지원대상: 3학년 이상 재학 중인 자 - 졸업 후, 중소기업 취업 또는 창업 예정인 자로 한국장학재단에 학생이 직접 신청 - 성적: 직전 학기 12학점 이상 이수하고 실점평균 70점 이상	수업료 전액+생활비

국가근로장학금

사업목적

저소득층 대학생에게 근로 기회를 제공하고 그에 따른 대가(장학금)를 지급함으로써 안정적인 학업 여건을 조성하고, 사회·직업체험을 통해 취업역량을 제고할 수 있도록 함.

근로 유형	선발기준	수혜 내역
일반 교내·교외 근로	- 소득구간: 0구간 ~ 9구간 - 성적: C수준(70점/100점 만점) 이상인 학생 - 내용: 교내·외 지정 기관(부서)에서 근로	교내: 시간당 10,030원 교외: 시간당 12,430원
장애대학생 봉사유형	- 소득구간: 무관 - 성적: C수준(70점/100점 만점) 이상인 학생 - 대상: 장애대학생의 학업/이동 등을 도와주는 근로 - 신청: 장애인위원회 행정실로 신청	교내: 시간당 10,030원
외국인유학생 봉사유형	- 소득구간: 무관 - 성적: C수준(70점/100점 만점) 이상인 학생 - 대상: 외국인유학생 학습 지원 및 통역지원 등을 도와주는 근로 - 신청: 국제처 국제팀으로 신청	교내: 시간당 10,030원

학자금대출

신입생 및 재학생의 학비 부담을 줄여 학업에 전념하기 위한 한국장학재단의 학자금 지원정책

신청 방법

한국장학재단 홈페이지(www.kosaf.go.kr)에 접속하여 신청, 승인 후 '학자금 대출 실행'을 반드시 눌러야 대출이 완료됩니다.

- 학자금대출(취업 후 상환/일반) 신청: 2026년 1월 ~ 3월 예정



세부 내역

www.kosaf.go.kr 참고

문의

문의처

- 교내장학금: 053-850-5232
- 교외·국가근로장학금: 053-850-5233
- 국가장학금: 053-850-5234
- 학자금대출: 053-850-5246
- 종합 상담: 053-850-5230, 5243~4

홈페이지 www.daegu.ac.kr



❸ 비호생활관(기숙사)

서로를 배우는 공간, 일상을 함께하다

비호생활관은 가정이며 수련의 도장이다

내 집 같은 편안함 속에 더불어 생활하는 공동체 의식을 배우면서, 국제화와 이웃사랑을 실천할 수 있는 전국 최고의 주거 환경과 편의시설을 갖춘 비호생활관입니다.

1. 기숙사 수용인원 및 시설현황

성별	호관명	인실	수용인원	이용료	시설현황
남	입지1호관	2인실	272	667,000	냉·난방기, 공동시설
	입지2호관	2인실	284	727,000	냉·난방기, 공동시설, 승강기
	인재양성원	2인실	132	727,000	냉·난방기, 공동시설, 승강기
	입지3호관	2인실	270	667,000	냉·난방기, 공동시설
	입지5호관	2인실	264	667,000	냉·난방기, 공동시설
	향토생활관	2인실	354	814,000	냉·난방기, 승강기, 개별욕실
	행복기숙사	2인실	274	912,000	냉·난방기, 승강기, 개별욕실
	계		1,850		
여	신애1호관	2인실	278	667,000	냉·난방기, 공동시설
	신애2호관	2인실	272	667,000	냉·난방기, 공동시설
	신애3호관	2인실	270	667,000	냉·난방기, 공동시설
	신애5호관	2인실	448	814,000	냉·난방기, 승강기, 개별욕실
	신애7호관	2인실	94	814,000	냉·난방기, 승강기, 개별욕실
		투룸형	48	1,129,000	
	향토생활관	2인실	348	814,000	냉·난방기, 승강기, 개별욕실
	행복기숙사	2인실	334	912,000	냉·난방기, 승강기, 개별욕실
	계		2,092		
남/여	국제1관	1인실	28	-	냉·난방기, 승강기, 개별욕실 (외국인 유학생)
		2인실	198	-	
	게스트룸	2인실	8	-	
	계		234		
합 계			4,176		
후생관		헬스장 외 편의시설 1개동			

※ 2026학년도 기숙사비 및 관련 내용은 변경될 수 있으며, 기타 상세내용은 공고시 안내
※ 기숙사 이용료는 한학기 이용료입니다.

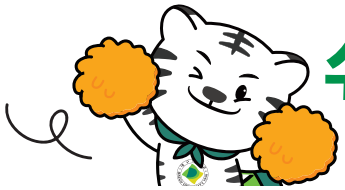

수시모집 합격자 전원 기숙사 입사

충원합격자 대상 50만원 지원

2. 선발방법: 입학성적순(성적 동일시 거리점수 반영)

3. 우선선발: 아래 사항에 해당하는 학생은 선발 배점에 관계없이 우선 합격
(※ 단, 신청한 호관은 선발 배점순으로 변경될 수 있음)

- DU리더스 S, A등급 장학생
- 입학성적우수 장학생(신입생만 해당)
- 국민기초생활보장수급대상자(본인)
- 국가유공자 및 그 자녀
- 외국인학생
- 어학성적우수자
- 장애인(시각, 지체, 청각, 기타) 및 그 직계가족
- 향토생활관 건립 협약체결 지자체 단체장의 추천을 받은 자
- 장애인 도우미(지체1급 및 시각1급, 대구대학교 장애학생지원센터에서 도우미로 등록한 자)
- 자립준비청년(보호종료아동)
- 비호생활관 자치회장, 부회장 및 복지위원장

4. 신청절차: 합격자 발표 후 일정 기간 중 인터넷을 통한 신청
- 비호생활관 홈페이지(http://dorm.daegu.ac.kr)별도 공지

RC프로그램 참여하고 학점도 취득하자!

이수시간에 따라
최대 2학점까지 이수 가능

5. 비호생활관만의 차별화된 RC(Residental College)교육프로그램
- 비호생활관에 거주하는 학생들의 학습과 생활을 결합한 통합형 교육프로그램 실시

프로그램 내용
스포츠 & 건강 활동, 각종 문화·취미 활동, 유명강사 특강

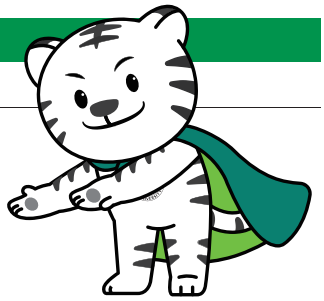

6. 향토생활관 입사생 별도 선발
- 우리대학과 향토생활관 건립 협약을 체결한 지자체(23개)에서 선발한 학생
- 선발방법: 각 지자체별 선발기준에 따라 선발함(매년 1월 중 지자체 홈페이지에 별도 공지함)
- 선발인원: 총560명(신입생 선발비율은 지자체별로 다름)

관련 지자체	경산	경주	고령	구미	군위	김천	달성	문경	봉화	상주	성주	안동	영덕	영양	영천	예천	울릉	울진	의성	청도	청송	칠곡	포항	영주	계 (명)
선발 인원	30	30	20	30	30	30	30	20	20	20	30	30	10	10	30	10	10	20	20	30	10	30	30	30	560









문의 비호생활관 행정실 053.850.5262~3 행복기숙사 행정실 053.850.6893

http://dorm.daegu.ac.kr

❹ 국제화 프로그램

감각을 더 키우는 기회, 세계를 품다

국제화 프로그램 안내

· 장단기 국외외국어연수, 현지학기제, 교환학생 프로그램을 통해 미국, 영국, 캐나다, 프랑스, 일본 등 전세계 국외교류대학에 249명을 파견합니다!
· 지금 영어를 못해도 괜찮아요. 단계별 국제화 지원 프로그램을 통해 영어능력 향상과 해외 수학의 기회를 동시에 잡으세요!

입학부터 졸업까지 단계별 국제화 지원 프로그램

STEP 3	Advanced	교환학생
STEP 2	Intermediate	국외외국어연수(장기) 현지학기제
STEP 1	Basic	국외외국어연수(단기) 파란사다리사업(단기)



프로그램명	파견국가	파견인원	개요	혜택
교환학생	미국, 일본, 중국, 대만, 프랑스, 체코	101명	- 국외교류대학 37개교에서 최대 2개 학기 동안 학부과정 또는 어학연수과정을 수학하고 학점 인정	교류대학 수업료 면제, 일부 대학 기숙사비 면제
국외외국어연수 (장기)	미국, 영국, 캐나다	50명	- 학부 성적을 중심으로 대상자를 선발하여 영어능력 향상의 기회(교내 맞춤식 집중교육) 제공 - 학습 성과에 따라 미국, 영국, 캐나다 등의 교류대학에서 1개 학기 동안 어학연수과정을 수학하고 학점 인정	국내외 교육경비 지원
현지학기제	일본 등	8명	- 언어 및 국제관계 관련 학과에서 학생들을 선발하여 1개 학기 동안 국외 교류대학에 파견하여 수학 후 학점 인정	파견 장학금 지급
국외외국어연수 (단기)	영국, 필리핀	30명	- 국외교류대학에서 방학 중 단기 또는 최대 1개 학기 동안 어학연수과정을 수학하고 학점 인정	연수경비 일부 지원
파란사다리사업	영국, 말레이시아, 필리핀	60명	- 경제·사회적 취약계층 재학생들이 영국, 말레이시아, 필리핀 등의 국외교류대학에서 단기 어학연수 및 진로역량을 개발하고 학점 인정	프로그램 참가경비 전액 국고 지원

· 전세계 39개국 2,051명의 외국인 유학생과 친구가 될 수 있는 기회가 열려 있습니다.

프로그램명	선발인원	개요	혜택
버디버디 프로그램	400명	외국인 유학생과 팀(유학생 2명 + 한국인 재학생 2명)을 이루어 유학생들의 한국 생활 적응을 도우며 외국어 학습 기회 또한 동시에 가질 수 있는 프로그램	지원금 지급
유학생 한국어 향상 튜터링 프로그램	50명	외국인 학부생의 한국어 능력 향상을 위한 유학생과 한국인 재학생의 1:1 또는 1:多 한국어 학습 지도 프로그램	진행활동비 및 추천장학금 (우수 튜터) 지급

미국





영국





말레이시아





문의 국제팀 053.850.5684~5

❺ 올인케어(ALL-in-CARE) 취업지원 시스템

입학부터 취업까지 완성, 꿈을 세우다

입학부터 졸업 이후 취업할 때까지!

연간 200개 진로·취업프로그램 4만여명 참여
진로·취업·일자리매칭 전문컨설턴트 26명 상주



반도체 기업 특화 프로그램 (대학일자리플러스센터 지역 거점형) (2017~현재) **500명 취업**

채용연계 합격률 지원자 중 82%

대표전화 053-850-5119 대표홈페이지 https://job.daegu.ac.kr 인스타그램 dujobpluscenter

취업지원팀	2023년 경북 졸업생 3,000명 이상 4년제 대학 취업률 1위! 2024년 대학일자리플러스센터 및 재학생 맞춤형 고용서비스 성과 '우수' 최고 등급 획득 고용노동부 진로·취업지원 국고사업(2022-2026) 4관왕 76.5억원 확보 전공 및 지역산업 맞춤형 기업 매칭, 해외인턴 프로그램 운영 졸업생 및 인기 직무 현직자 80명 멘토링, 지역인재 7급 공무원, 금융, 공공기관, 환경안전보건 등 직무아카데미 지역 유망기업 취업박람회 등 연간 200여개 취업지원 프로그램 운영
대학일자리 플러스센터	대학일자리플러스센터 사업 운영대학(2022-2026) 총36.6억 캠퍼스에서 진로/취업상담과 일자리매칭까지 신입생부터 졸업생까지 '무한' One-Stop 완성형 취업서비스 고용노동부 지역 거점형 청년고용 지원사업 3관왕으로 지역산업 연계 활성화
재학생 맞춤형 고용서비스	재학생 맞춤형 고용서비스 사업 운영대학 선정(2024-2026) 총27.6억 DU재학생은 취업활동 지원금 연간 최대 100만원 받으면서 취업준비 저학년은 빌드업 프로젝트로 경력개발로드맵 설계부터 자기주도 진로역량 강화 프로그램 지원 고학년은 점프업 프로젝트로 취업활동계획작성과 유형별 맞춤형 직무교육, 일경험, 직업훈련 참여
졸업생 특화 프로그램	졸업생 특화 프로그램 사업 운영대학 선정(2025-2026) 총3.92억 졸업 후에도 취업 성공까지 무한지원 일경험, 직업훈련, 실무교육 등 채용서류 합격을 위한 체계적인 경력개발 자기소개서 및 면접 컨설팅, 기업매칭 추천채용 지원, 현직자와 네트워크 등 졸업생만을 위한 구직활동지원 강화
고교재학생 맞춤형 고용서비스	고교재학생 맞춤형 고용서비스 사업 선정(2024-2026) 총8.4억 고교생 대상 진로탐색 및 상담, 취업역량강화 프로그램 운영
일학습병행사업단	현장실습에 참여하여 실무경험 전공학점 월급(근무수당)까지 졸업 후 채용 연계
현장실습지원센터	재학 중 (학기제/계절제) 일정 기간 동안 기업(기관)의 현장 체험을 통하여 사회를 이해하고 기업에서 요구하는 전문지식을 습득하도록 함으로써 졸업 전 경력개발과 졸업 후 자기 진로 설정과 취업에 도움을 주는 프로그램 ★ 학점 인정 + 실습지원비지급

저학년

진로 탐색	진로지도멘토링	- 함께 만들어보자 포트폴리오 - 취업계획의 시작: First Jump - 재맞고와 함께하는 취업준비(IAP프로그램) - 진취SIG: 독서로 찾는 나의 직무
	직업심리진단검사	- 진로카드 찾기 - MBTI로 풀어보는 나의 자소서 키워드 - TA(교류분석)카드를 활용한 나만의 강점개발 - 진로시그널: 프레디저 검사편
	직업직무탐색교육	- 전지적 현직자 시점 멘토링 프로그램 - NEXT JOB, 미래를 설계하라 - 미래유망 신직업 트렌드
	진로설정프로그램	- 나만의 시간관리 비법 만들기 - 잡케어, 내 손안의 진로상담 - I AM: 나는 누구
직업 선택	기업직무분석(탐방)	- 커리어 브릿지: 전공과 직무를 잇다 - 잡스캔: 채용공고 탐색 리포트 - 취중JOB담: 2025 채용트렌드편
	취업기초자격교육	- Adobe Photoshop 그래픽 편집 자격취득 과정 - ADSP/SQLD국가공인 데이터 전문가 자격취득 과정 - 경영정보시각화능력 국가기술 자격취득 과정 - 한경 TESAT 자격대비반 기본과정 - 파이썬 PCCE 자격취득 과정 - 컴퓨터활용능력평가 2급 자격증 실기대비 과정 - 6시그마GB 자격취득 과정

고학년

취업역량 강화	직업기초능력교육	- NCS 직업기초능력평가 집중교육 기본과정 - Chat GPT와 함께하는 스마트 취업준비 - 커리어 내비게이션: 전공별 진로·취업 로드맵 - 행동 특성에 맞는 진로 찾기:DISC검사
	직무역량강화교육	- 채용연계형 반도체 직무 아카데미 - UI/UX 스마트 디자인 과정 - 인문사회계열 전략기획/홍보/마케팅 실무역량강화 - 이공계열 품질관리/전자/GMP 실무역량강화
	취업동아리	- 취업SELPING: 자기주도 진로역량강화 프로그램 [월 20시간 활동 및 활동비 20만원 지급]
일경험 취업매칭	입사지원서컨설팅	- 자기소개서 일타 합격노트 - AI GPT로 완성하는 취업준비 마스터클래스 - 단계별 자기소개서 레벨업
	면접코칭	- 취업 성공, 면접의 정석 - 면접 마스터 클리닉 - 면접 심화: 논리와 설득의 기술
	채용정보 채용연계	- 기업 맞춤 채용설명회 - 직무별 추천채용 - 추천채용 정보 큐레이션 - 취업박람회 및 반도체 특화 취업박람회
	일경험	- 국내외현장실습 지원 - 일학습병행사업 지원 - 미래내일일경험 인턴형, 프로젝트형 연계 - 예비 직장인 실무역량강화 초급/중급/고급반





문의 취업지원팀 053.850.5601. 5604~7 http://job.daegu.ac.kr

창업지원단 프로그램
대경권 유일 창업중심대학 선정



- 2022-2023년 창업중심대학 중기평가 “A” 선정
- 3년간 255개사 지원, 매출 455억원, 신규고용 356명, 투자 350억원 실적창출

사업명	목 적	주요내용	문의처
창업중심 대학	지역청년창업 확산 및 성장단계별 창업사업화 지원	- (사업비) 약 75억원/년	-
		- (사업화지원) 창업 아이템 사업화, 창업활동, 인력 채용 등에 필요한 자금 지원	053-850-4381
		- (창업지원프로그램) 기술, 성장단계 등을 고려한 창업기업 맞춤형 지원	053-850-4386
		- (학생창업지원) 창업학기제. 창업특강, 국내·외 창업경진대회 등 지원	053-850-4383
영천 청년창업 지원센터	영천의 창의적인 아이디어를 가진 청년창업가 교육 및 공간 지원	- (사업비)3억/년 - (실전창업교육) 관내 청년창업자 모집 및 창업교육 운영 - (창업성장지원) 입주기업 사업화 및 해외진출 지원, 멘토링 등	070-4150-1612
장애인 창업 특화교육	장애인 예비창업자 및 재기창업자를 대상으로 특화교육 제공	- (사업비) 5천만원/년 - (기본공통교육) 온라인 교육(창업넷), 기업가정신 - (업종심화교육) 카페·베이커리 및 업사이클링 굿즈 교육	053-850-4384

- 학생 대상 창업 지원프로그램

순번	프로그램명	주요내용
1	창업학기제	- 창업과 학업의 병행에 따른 어려움을 해소하고 창업으로 인한 학업 중단을 최소화하기 위하여 창업(준비)활동에 대해 학점 인정 - 일반선택 및 전공 창업교과목 운영
2	창업동아리	- 아이템개발, 시제품 홍보 및 마케팅비 등의 창업동아리 활동비(최대 200만원) 및 공간 지원 등
3	창업캠프 및 경진대회	- 우수한 창업 아이디어와 창업 도전정신을 가진 예비창업자 발굴 - 국내·외 창업캠프 지원
4	창업마일리지 장학금	- 우수한 창업인재 양성 및 교내 학생들의 창업활동 독려 - 최대 100만원 지원

첨단분야 혁신융합대학 사업(차세대 반도체 분야)

다양한 전공의 학생들이 반도체 분야의 인재로 양성될 수 있도록 반도체 진로 탐색의 기회를 제공하고, 반도체 관련 맞춤형 교육 기회를 7개 대학이 공동으로 제공(대구대, 포항공대, 서울대, 중앙대, 숭실대, 강원대, 조선이공대)

주요내용

총 사업기간: 2021. 5. 1. ~ 2027. 2. 28.(70개월) 총 사업비: 816억원

가. 반도체 관련 교육과정 제공

1) 차세대 반도체 융합학부(가상학부) 설치 및 운영
2) 7개 대학 간 공동 교육과정 운영으로 자유로운 학점교류(대구대, 포항공대, 서울대, 중앙대, 숭실대, 강원대, 조선이공대)
3) 마이크로디그리(9학점 이상)
4) 부·복수전공, 연계전공, 심화전공 운영
5) 이수시 마이크로디그리 이수증 지급, 성적증명서 내 기재



나. 반도체 관련 진로 탐색 기회 제공

1) 반도체 기업 인턴, 현장실습, 기업 탐방
2) 반도체 분야별 진로 탐색을 위한 상담 제공
3) 다양한 반도체 실습 교육 제공(공정몰입교육, AIOT 교육 등)
4) 국내외 다양한 반도체 학술대회 참석 및 포스터 제출(ICEIC, ISOCC, ISSCC 등)

다. 장학금 지원

마이크로디그리 이상 이수한 학생을 대상으로 우수 학생을 선발하여 매 학기 장학금 지급(1년 3,000만원 이상)



문의 창업지원단 053. 850. 4383
차세대 반도체 혁신공유대학 사업단 053.850.6702~6704

❻ 장애학생지원센터

모두를 위한 책임, 차이를 존중하다

주요성과

2020년 장애대학생 교육복지지원 실태평가



국가근로장학금(장애대학생 봉사유형) 사업 운영 (2015~2025)	장애학생 최적의 통합교육 인프라 구축	국내 유일 장애학 기반 장애학생 교육지원체계 구축
장애학생의 사회진출을 위한 전문화된 진로·취업 지원체계 구축	[교육부] 장애대학생 교육복지지원 실태평가 최우수 7회	[교육부] 장애학생지역 권역별 선도대학 운영 사업 (2019~2025)
[교육부] 장애대학생 지원센터 운영지원 사업 선정(2025년 2억 5천만원 예상)	전국 최고수준의 장애학생 취업률 (59.5%, 2023년)	[교육부] 고교 장애학생 대상 대학생활체험 지원 사업

학습 보조기기 현황

학습보조기기 명	비고	학습보조기기 명	비고
점자정보 단말기(한소네)	시각	탁상용 독서확대기	시각
휴대용 독서확대기	시각	이동형 독서확대기	시각
센스리더	시각	OCR 프로그램	시각
센스리더 넥스트	시각	특수키보드	지체
안테크라 마우스 플러스	지체	안구 마우스	지체
친플러스 마우스	지체	AI문자통역기기(소보로)	청각
AI문자통역기기(메시지스톤 에듀)	청각	AI문자통역기기(메시지스톤 에듀 플러스)	청각
키보드 마우스 통합기기	공통	터치스크린 모니터	공통
높이 조절 책상	지체		

입학적응

신입 장애학생 오리엔테이션 별도실시 | 시각장애학생 보행 훈련 실시

수강 신청

수강 신청 시 장애학생 우선 신청(신입생은 1학년 2학기부터 적용)

생활

기숙사 입사 신청 시 장애학생 우선 선발 | 장애학생의 생활 교육지원인력(구, 도우미) 지원 가능
(교육지원인력 지원상황에 따른 룸메이트 지원여부 결정)

학습

장애학생 맞춤 자유선택 교양교과목 운영 (장애학생을 위한 필라테스, 파크골프, 미국수화1·2, 휠체어테니스 등)	수업에 필요한 학습 교육지원인력 (구, 도우미) 지원	전문 학습지원사 지원 (수어통역사, 교육속기사, 점역교정사)
수업 노트 필기, 과제 보조 등 학습 지원	점자, 확대 등 대체자료 제작 지원 (시각장애)	시험 대독 및 대필 등 시험 편의 지원

장학금

학업장려 장학금
- 장애의 정도가 심한 장애인
- 학기당 50만원
(장애학생으로 등록한 자에 한함)

+

우수장애학생 장학금
- 우수장애학생 장학금 장학요건에 해당하는 자
(등록금 범위 내 A~C등급으로 나누어 지급)

진로·취업

자격증 및 장애학생 진로선택 프로그램 운영
(컴퓨터활용능력, 토익, 수어통역사, 농통역사, 점역·교정사 등)

+

장애학생 취업역량 강화 프로그램 상시 운영
(인턴프로그램 연중실시, 공공행정 입문과정 운영, 공직설명회 개최 등)



문의 장애학생지원센터 053.850.5202~8 http://disable.daegu.ac.kr

❼ 통학버스 & 학생문화 프로그램

다채롭고 편리한 일상, 감동을 채우다

학생통학버스

스마트한 버스 시스템! 2025 대경선 개통 및 버스노선 개편에 따라 더 편리해진 통학버스! 여러분의 캠퍼스 라이프를 더 빠르고 가깝게!
(※2025-1학기 기준이므로 변경될 수 있습니다.)

더 가까워진 DU 더 편리해진 통학!



- 대구, 수성알파시티역, 임당역, 하양역, 경산역, 영천, 경북학숙

- 대구노선(등·하교 30회~50회)
- 도시·광역철도노선(등·하교 40~50회)
- 탑승인원, 기간에 따라 탄력적으로 변동 가능

통학버스 노선

지역	노선	노선수	지역	노선	노선수
시내	대구 전지역	30	시외	구미	3
	수성알파시티역	8		포항	
	하양역	21		울산	
	경산역, 임당역	28	경산캠퍼스	영천/경북학숙	11



대구대학교가 지하철로 더 가까워집니다!

- 대구 도시철도 1호선 안심-하양 연장구간 개통
- 등교시간, 하양역앞

순환 버스 5분 간격 운행! 강의실 앞 5분만에 도착!



학생문화행사

문화로 여는 나의 미래,
작은 탐색에서 시작됩니다.

문화가 살아 있는 DU! 동편에 DU! 서편에 DU!

학생들의 열정과 감성을 담아 매 시즌 펼쳐지는 다채로운 행사, 여기선 누구나 주인공이 됩니다.

매년 유명 아티스트와 함께하는, DU만의 특별한 문화 행사

문화 행사명	주요 키워드
신입생 환영 주간 'DU DREAM STAGE'	설렘과 희망이 가득! DU신입생들에게는 특별한 감동을!
동편제 '벚꽃축제'	아름다운 캠퍼스에서 펼쳐지는 봄의 향연! DU 벚꽃 명소 축제
봄축제 '대구대학교 대동제'	대학 캠퍼스 청춘의 환희! 대동제!
가을축제 '문화 행사의 날'	낭만 가득한 캠퍼스 오직 DU에서!
서편제 '단풍 축제'	낙엽과 함께 춤추는 DU인!

MZ세대에 맞춤형 문화로 푸는 자기탐색

문화 행사명	주요 키워드
새내기 마음을 담다 (멘토링)	선배의 마음을 담아, 후배들의 꿈을 응원합니다!
전공 흥미 매칭데이	저학년 맞춤형! 탐색하는 청춘! 즐기면서 전공과 흥미를 찾다!
전공 매칭 문화박람회	적성과 문화의 만남의 날! 즐길거리와 함께하는 전공매칭 박람회!

*취업처 연계

DU해외봉사단 파견

가. 목적: 우리대학 학생들이 다른 나라의 교육환경, 빈곤 등을 겪어보고 다양한 문제를 경험하여 이를 극복할 수 있는 방안을 학생 스스로 고민하고 해결할 수 있는 기회를 제공

1) 활동내용: 노력봉사, 교육봉사, 문화교류 등
2) 파견국가: 2025년 몽골 울란바토르(파견인원 24명)
3) 봉사대상: 현지 학생 및 주민



나. 참여대상: 우리대학 학부 재학생은 누구나 가능

다. 파견기간: 하계 방학 중

라. 혜택: 봉사활동 인증서 발급 및 우수활동 학생 대상 총장상 발급

DU문화지대

가. 목적: 대학 구성원 및 지역민들에게 문화예술· 교양생활 선용과 지역사회에 대한 문화 컨텐츠 제공 및 독창적 문화프로그램 운영

1) 구성원 및 지역민에 문화서비스 제공: 각 전문분야별 지역 전문가 및 예술인 초빙, 강(공)연 개방
2) 지역사회 문화거점 확보: 문학·예술·철학·과학 강연, 국악·서양악·대중음악 연주회, 연극·무용·뮤지컬 공연 등
3) 매주 다양한 주제 및 장르의 강(공)연진 섭외

나. 프로그램 구성: 매학기 특강 포함 강연, 공연 및 영화 상영

다. 대상: 수강생 및 재학생, 대학 구성원, 지역민 등

라. 시간 및 장소: 매주 목요일 7~8교시(15:00~16:50), 웅지관 강당

지역사회 공헌 프로그램

가. 목적: 교육기부 활동을 통해 우리대학의 건학정신을 지역사회에 적극적으로 실천하고 축적된 지식을 지역사회의 여러 구성원들과 나눔으로서 대학, 학생, 지역사회 모두가 함께 상생하고자 함

나. 프로그램 운영현황

1) 대학생 청소년교육지원사업(한국장학재단): 대학생 튜터(멘토)가 전국 초,중,고등학교 모든 학생을 대상으로 멘토링 활동을 하고 이에 따른 시간당 장학금을 받는 멘토링 활동
2) DU지식나눔 프로그램(교내): 대학 구성원(학생, 교수, 직원 등)으로 이루어진 단체가 지역주민 및 소외계층을 위하여 전공연계 지식나눔 활동을 하는 사회봉사, 재능기부 프로그램

다. 프로그램 운영성과

1) 2019년 교육부·한국과학창의재단 주관 "교육기부 명예의 전당 헌액"
2) 우리 대학의 지역사회 대상 교육 및 재능기부 등 사회공헌 실적을 인정받아 교육부가 주관하는 교육기부 우수기관 인증기관으로 선정 (인증기간: 2023년 1월~2025년 12월 31일)
3) 2021년 교육부·한국과학창의재단 주관 대한민국 교육기부 대상 수상
4) 2025학년도 대학생 청소년 교육지원 멘토링 장학금 27억



문의 학생문화팀 053.850.5211~4. 5632



반도체교육프로그램 활동



상반기 반도체 기업 탐방 및 취업캠프



다양한 학생문화프로그램

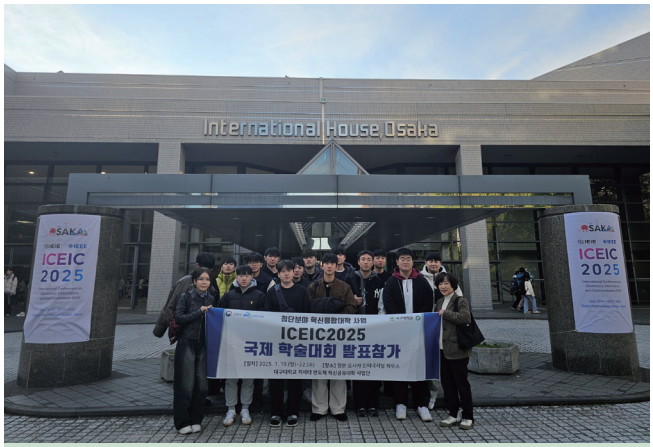

ICEIC 2025(오사카) 학술대회 참석



명사특강



축제(대동제) 초청공연



DU해외봉사단 활동



DU해외봉사단 활동

⑧ 학생군사교육단(ROTC)

미래를 이끄는 리더, 책임을 키우다

500여년 전통의 전국 최고 학군단

제145학생군사교육단 소개

대구대학교 학군단은 1973년 설치인가, 1980년 창설되어
총 50기(14기~63기) 2000여명의 우수한 장교를 배출하였습니다.

육군 장군 배출 5명, 장교임관 대통령상 2명, 전국 우수 학군단 4회 선정

다름이 두렵지 않은 이유

ROTC 난 자신 있어깨!



지원자격

- 사상이 건전하고 품행이 단정하며 체력이 강건한 자
- 임관일(대학졸업일) 기준 만20~29세의 남·여학생 ※제대군인 응시연령 상한 연장
- 대학 1·2학년 재학생으로 입단시 3학년 진학과 졸업학점이 취득 가능한자
- 지원 직전학기까지 전체 취득학점이 신청학점의 80% 이상이고 전체평점이 C학점 이상인 자

선발일정

지원서 접수/ 1차 서류제출	인성검사	신체검사	신원조사	2차서류제출 ※ 가산점 , 체력인증	면접평가	최종합격자 발표
3월초~4월말	5월중	3월초~7월초	5월중~6월초	5월초~7월말	5월중~6월초	9월중

※ 선발일정은 변동가능하며, 매년 2월말 대학홈페이지-'학사공지' 세부 선발계획 공지
※ 전반기 모집 합격인원 고려 후반기 선발 일정 추가

평가요소 및 배점

계	대학성적	수능/내신	면접평가	체력인증	신체검사	신원조사
1,000점	200점	200점	400점	200점	합·불제	심의반영

※ 수능/내신 적용불가자는 대학성적을 해당점수로 환산

학군사관후보생 혜택

대학지원	군(軍)지원	임관후
· 학군단 자치근무자 장학금 지급 ※ 장학가능금액의 25~50% · 여(女)후보생으로 선발시 장학금 지급 ※장학가능금액의 100% · 국내외군사문화탐방, 입영훈련, 교내교육, 모집홍보 등 사업예산 지원 · 학군단내 시설 이용가능	· 입단시 단기복무장려금 지급 ※ 1,200만원 일시급('25년 기준) · 방학기간 입영훈련시 급여 지급 ※ 3학년 1,500,000원 4학년 1,650,000원 · 학기중 교내교육시 부교재비 지급 ※ 연 10회 / 총 810,000원 지급 · 학기중 학군생활지원금 지급 ※ 연 10회 / 총 1,800,000원 · 사관 후보생 신분으로 군복지시설 (PX, 숙소 등) 이용가능 · 군과 협약 문화예술시설(공연, 영화) 이용 할인	· 장교양성과정 중 최단기간 복무(28개월) · 장교 복무간 급여(28개월) 8,000여만원(월 평균 288만원) ※ 병 복무간 급여(18개월) 2,430만원 · 장기복무자 대학원 진학시 학비 지원 학기당 220~280만원 · 20년 이상 복무시 연금수혜 · 각종 휴양시설, PX 이용 가능 · 군 숙소 지원 ※숙소지원 제한시 본인 희망시 주택수당 지원 (월 16만원) · 부대이동시 이사비용 지원 119~289만원 ※거리별 차등지급



문의 학생군사교육단 053.850.5781~2 http://rotc145.daegu.ac.kr

❾ 캠퍼스 속 편의시설

모든 것을 더 가치 있게 만들다



최상의 스포츠 레저시설

야구장, 잔디 축구장, 동서편 농구장, 풋살장(4개면, 잔디 구장), 학생전용 테니스장(8개면), 체육관, 검도관, DU 스마트팜

골프장



야구장



검도관



테니스장



헬스장



풋살장



전 단과대학 라운지

공공인재대학



글로벌경영대학



사회과학대학



사범대학



재활과학대학



간호대학



캠퍼스 속 대형프렌차이즈

캠퍼스 안에 대형프랜차이즈가 !



SUBWAY

daiso 다이소

MIES _container

세상이 주목한 혁신의 힘, 변화를 이끌다

정부재정지원사업으로 빛나는 특성화

대경권 유일 창업중심대학선정

국고지원액

348억

2022~2026

대학혁신 지원사업

국고지원액

378억

2019~2024

LINC 3.0 사업 선정

국고지원액

116.3억

2022~2025

IPP형 일학습 병행제

국고지원액

83억

2015~2027

대학일자리플러스센터 거점형 운영대학

- 대학 재학생 맞춤형 고용서비스사업
- 고교 재학생 맞춤형 고용서비스 사업

국고지원액

76억

2022~2026



한국형 온라인 공개강좌(K-MOOk)

국고지원액

30억

2016~2026

2025년 소프트웨어중심대학

국고지원액

150억

2025~2032

고교교육기여 대학지원사업

국고지원액

87억

2016~2025

첨단분야 혁신융합 대학사업 (차세대 반도체 분야)

국고지원액

73억

2021~2027

첨단산업 인재양성 부트캠프사업 (반도체부트캠프사업)

국고지원액

69억

2024~2029

대구·경북 빅3 대한민국 빅7

* 대학알리미 정보공시기준(2023년) * 사립대학 학생정원 순위

사회공헌 분야

- 독립운동가가 설립한 민족대학(1956)
- 국내 최초 특수교육과 신설(1961)
- 국내 최초 재활상담학과(직업재활학과), 언어치료학과 개설(1988)
- 국내 최초 4년제 물리치료학과 개설(1988)
- 장애대학생 교육복지지원 평가 7회(전회) 연속 최우수 대학 선정(2003~2023)
- 장애대학생 교육활동 지원사업(2005~)
- 전국 대학 최초 캠퍼스 내 '평화의 소녀상' 건립(2017)
- 2018 한국대학신문 대학대상 인성교육 우수대학 선정
- 전국 4년제 대학 최초 '교육기부 명예의 전당' 헌액(교육부)(2019)

교육역량 분야

- 고교교육 기여대학 지원사업 10년 연속 선정(2016~)
- 농업계학교 교육지원 사업 선정 (2022~)
- K-MOOC 선도대학(3단계) 사업 선정(2023~2025)
- 대학혁신지원사업 선정 (2019~2024)
- K-MOOC 사업 선정, 개발 및 운영 (2016~2026)
- 2주기 대학평생교육체제 지원사업 선정(LiFE2.0사업)

취/창업 분야

- 중소벤처기업부 창업중심대학 지원사업 전성(2022~2026)
- 대학일자리플러스센터 거점형 운영대학 선정(2022~2027)
- 대학일자리센터사업 2년 연속 우수대학 선정(2017~2018)
- IPP형 일학습병행제사업 3년 연속 우수대학 선정 (2017~2019)
- 대학재학생맞춤형 고용서비스사업 운영대학 선정(2024~2026)
- 사회적 기업가 지원 및 육성전문기관 (2013~)

국제화 분야

- 교육국제화역량 인증 우수대학 선정 (2016~2022)
- 정부초청 외국인 장학생(학부, 대학원) 한국어연수기관 선정(2016~2024)
- 저소득층 대학생 해외연수 지원 '파란사다리'사업 선정(2018~2024)
- 글로벌브릿지사업(정보, 융합, 외국어 영재교육)연속 선정 (2012~)
- 한일 공동 고등교육 유학생 교류사업(석·박사 학위과정, 학부 단기 과정) 전 부문 선정(전국 유일)(2020~2024)

산학협력 분야

- LINC 3.0 사업 선정 (2022~2025)
- 사회맞춤형 산학협력 선도대학 (LINC+) 육성사업 선정(2017~2021)
- 사회적기업가 육성사업 11년 연속 선정(2020)
- 메이커 스페이스 구축·운영 사업 선정(2019~2023)
- 산업통상자원부 창의융합형 공학인재 양성 지원사업 선정(2022~2028)
- 중소기업 기술경영 혁신대전 (기술협력 분야) 국무총리 표창 수장

신산업 분야

- AI학부 신설(2022), 에너지시스템공학과 신설(2021), AI센터 개소(2019)
- 디지털 신기술 인재양성 혁신공유대학 사업선정 (차세대반도체 컨소시엄)(2021~2026 816억원)
- 대구·경북혁신대학(DGM) 친환경배터리 소재 트랙주관대학
- 지역산업 연계형 대학 특성화 학과 혁신지원사업선정, 2024년까지 23억원 지원
- 2025년 소프트웨어중심대학 (2025~2032) 150억

Memo

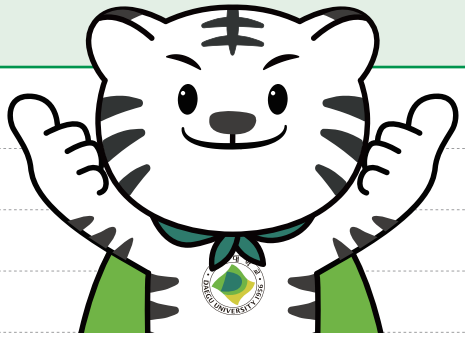

모든 순간이 만나는 곳
시선을 잇다

DAEGU UNIVERSITY CAMPUS MAP

대구대학교 경산캠퍼스



건물 번호순

W1-1 생명과학 1관
W1-2 생명과학 2관
W1-3 사범 3관
W1-4 디자인예술 5관
W1-5 중앙기기원
W1-6 대구사이버대학교/창업보육센터1관
W1-7 사범 1관
W1-8 사범 2관
W1-9 문천관
W1-10 수상레저스포츠센터

W2-1 경산이노베이션아카데미
W2-2 창파도서관
W2-3 DGB평생교육관
W2-4 웅지관
W2-5 진로취업관
W2-7 디자인예술 1관
W2-8 디자인예술 2관
W2-9 디자인예술 3관
W2-10 제145학생군사교육단

W3-1 점자도서관
W3-2 장애학생지원센터
W3-3 공공인재관
W3-4 사회과학 2관
W3-5 사회과학 1관
W3-6 사회과학 3관
W3-7 교수연구동
W3-8 기독교교육관(영광교회·유치원)
W3-9 기술창업HUB센터

E1-1 인문 1관
E1-2 인문 2관
E1-3 교수학습지원관
E1-4 창파도서관 24시간열람관
E1-5 인문 3관
E1-6 체육관
E1-7 산학협력관
E1-8 검도관
E1-9 복지관(동편)
E1-10 행복기숙사

E2-1 경영 1관
E2-2 경영 2관
E2-3 재활과학 2관
E2-4 재활과학 1관

E3-1 공학 2관
E3-2 공학 5관
E3-3 공학 7관
E3-5 공학 1관
E3-6 공학 3관
E3-7 공학 6관
E3-8 보건바이오대학부속농장
E3-9 생명과학 5관
E3-10 생명과학 3관
E3-11 창업보육센터2관
E3-12 듀얼공동훈련센터

건물 가나다순

검도관	E1-8
경산이노베이션아카데미	W2-1
경영 1관	E2-1
경영 2관	E2-2
공공인재관	W3-3
공학 1관	E3-5
공학 2관	E3-1
공학 3관	E3-6
공학 5관	E3-2
공학 6관	E3-7
공학 7관	E3-3
교수연구동	W3-7
교수학습지원관	E1-3
기독교교육관(영광교회·유치원)	W3-8
기술창업HUB센터	W3-9
대구사이버대학교/창업보육센터1관	W1-6
듀얼공동훈련센터	E3-12
디자인예술 1관	W2-7
디자인예술 2관	W2-8
디자인예술 3관	W2-9
디자인예술 5관	W1-4
문천관	W1-9
보건바이오대학부속농장	E3-8
복지관(동편)	E1-9
사범 1관	W1-7
사범 2관	W1-8
사범 3관	W1-3
사회과학 1관	W3-5
사회과학 2관	W3-4
사회과학 3관	W3-6
산학협력관	E1-7
생명과학 1관	W1-1
생명과학 2관	W1-2
생명과학 3관	E3-10
생명과학 5관	E3-9
수상레저스포츠센터	W1-10
웅지관	W2-4
인문 1관	E1-1
인문 2관	E1-2
인문 3관	E1-5
장애학생지원센터	W3-2
재활과학 1관	E2-4
재활과학 2관	E2-3
점자도서관	W3-1
제145학생군사교육단	W2-10
중앙기기원	W1-5
진로취업관	W2-5
창업보육센터2관	E3-11
창파도서관	W2-2
창파도서관 24시간 열람관	E1-4
체육관	E1-6
행복기숙사	E1-10
DGB평생교육관	W2-3

2026학년도 대구대학교

수시모집요강

DU에서 발견하는
또DU의 희망찬 미래

대구대학교
DAEGU UNIVERSITY

38453 경상북도 경산시 진량읍 대구대로 201
대구대학교 입학처 ipsi.daegu.ac.kr @du_alimi
입학상담(문의) 053-850-5252

대구경북 빅3 대한민국 빅7

* 대학알리미 정보공시기준(2023년)
* 사립대학 학생정원 순위